

水源祭開催

2017年（平成29年）
8月号・No.142

広報 よしか

吉賀町の人口・世帯数 （平成29年7月1日現在）	6,349人	（-2）
人口	3,005人	（0）
男	3,344人	（-2）
女	3,194人	（+4）
世帯数	3,194世帯	（+4）
	（ ）内は前月との比較	

6月18日（日）晴天の中開催。今年も多くの来場者で会場を埋め尽くした。一般公募で初の女性の担ぎ手が参加する等年々進化を続ける祭事。

日本赤十字社よりお知らせ



平成29年度日本赤十字社活動資金（会費）へのご協力ありがとうございます。日本赤十字社の活動は、皆様からお寄せいただく活動資金により支えられています。

吉賀町において今年5月の「赤十字運動月間」にあわせて活動資金を募集したところ、町民の皆様から1,269,600円の活動資金が寄せられ、日本赤十字社へ送金することができました。ご協力いただき、ありがとうございます。

日本赤十字社は、「苦しんでいる人を救いたい」という思いをかたちにして事業を展開しています。ご寄付は支援活動・救助活動に必要な物資の準備に使われ、寄付をしてくださった方の代わりに日赤の職員が「いのちを救う」「せいかつを支える」「ひとを育む」活動を行います。これからも人間の命と健康を守る活動を続けていくために、活動資金へのご協力をよろしくお願いします。



赤十字講習会等のご案内

地域や学校などで「出前講座」をします！

防災セミナー

身近なものを使った災害時のお役立ち技術
非常食の炊き出し
傷病者の搬送方法
非常持出品
避難所生活 など

救急法

怪我の手当て
心肺蘇生の方法
AEDの使い方 など

健康生活支援

健康な高齢者をめざして
車椅子への移動、食事、排泄等の介護の方法
災害時の高齢者支援 など

水上安全法

水の事故防止
溺れた人の救助
応急手当の方法 など

幼児安全法

子どもに起こりやすい事故の予防と手当
子どもの病気と看護
災害時の乳幼児支援 など

詳細は日本赤十字社島根県支部ホームページをご覧ください。

問い合わせ先

日本赤十字社島根県支部 事業推進課 ☎0852-21-4237



ガソリン携行缶

正しく使う5つのポイント

危険性について

ガソリンは気温が -40°C でも気化し小さな火源でも、離れていても引火し爆発的に燃焼する物質です

-40°C



容器について

灯油用ポリエチレンかんにガソリンを入れることは非常に危険です



購入について



セルフスタンドでは利用者が自らガソリンを容器に入れることはできません



保管について

ガソリンを容器に入れて、長期間、または不必要に保管することは極力控えてください



噴出事故防止について

ガソリン噴出は事故につながります
取扱いには十分注意してください



ラベルのついた確かな製品を選びましょう

これが安心の印です。「試験確認済証」

このラベルは、危険物保安技術協会が実施した容器性能試験に合格したガソリン携行缶に貼付されています。



危険物保安技術協会

〒105-0001 東京都港区虎ノ門4-3-13ヒューリック神谷町ビル
TEL. 03-3436-2353

<http://www.khk-syoubou.or.jp/>

危険物保安技術

検索



携帯・スマートフォンはこちらから▶

よしか鳥獣だより③

吉賀町においてもっとも身近な動物と言えば、イノシシではないでしょうか。食べるとおいしいイノシシですが、お米や農作物を育てている方にとっては、厄介者です。簡単に捕まればいいのですが、そうもいきません。猟師さんに捕まえてもらうことで一時的に被害はなくなりますが、すべてのイノシシを捕まえることは出来ません。被害をなくすためには電気柵や金網柵で防除するのが効果的です。今回はイノシシの生態と対策を紹介します。

イノシシ（イノシシ科）

英名：Wild Boar



お米だいすき

警戒心強い

メスは群れる

雑食性

イノシシの特徴

- 草食性強い雑食性。タケノコやドングリ、植物の根っこなど食べます。
- 2歳から出産可能で4～5頭の子を産みます。
- 子どもには縞模様があり、ウリ坊と呼ばれています。
- オスのイノシシには大きな牙があり、切れ味も鋭く大変危険です。
- 牙は「石見根付」の素材として利用。※根付は携帯ストラップの元となった装飾品。
- オスは群れず、メスは姉妹や子と複数で行動。時には10頭以上の群れになります。
- 嗅覚に優れ、鼻先で70kgのものもひっくり返せます。
- 警戒心は強いですが、危険がないと分かれば行動は大胆になります。
- 光、臭い、音などの対策はすぐに慣れ長い効果はありません。
- 農作物への被害対策には柵（電気柵、金網柵）が効果的です。
- 柵の中に入るのは、ケガするリスクの高い飛び越えよりも下側から入る方が多いです。
- 電気柵を張る時は、草刈りが大変ですが1段目は地面から20cm以下にしましょう。
- 柵の外側に茂みがあると安心して隠れられ、せっかくの柵を突破する時間を与えてしまいます。柵張った後の草刈りなどの管理が重要です。
- 箱わなでの捕獲は、群れごとの捕獲をすることが効果的です。



一段目は地面から20cm以下。多くのイノシシは下から入り込もうとする。

(写真の1段目は10cm)



群れでの捕獲をしないと、捕獲檻を警戒するイノシシを作ってしまう。

(この写真では檻の中に1頭入っています。)

よしか鳥獣だより③

電気柵設置のポイント

- 電線はイノシシの鼻に触れる高さにします。1段目の高さは20 cm以下にしましょう。
- 碍子は柵の外側に向けるように取り付けましょう。
- 電圧は4000ボルト以上。電圧が下がらないように線に草が触れないようにしましょう。

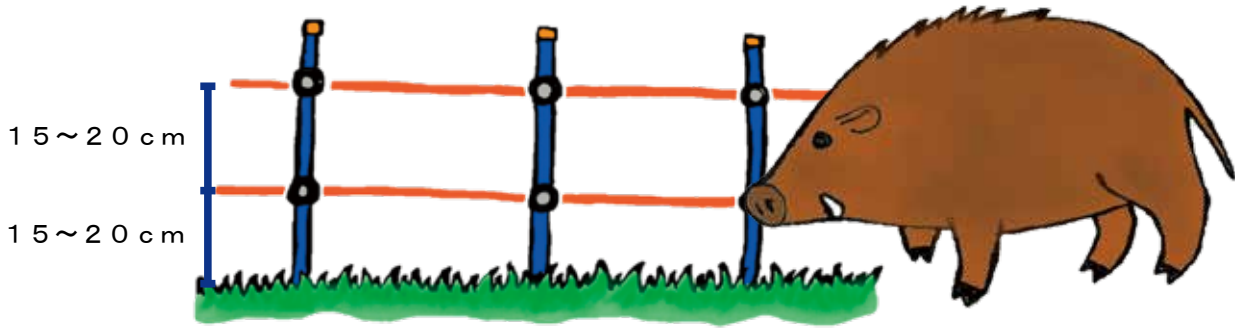

ワイヤーメッシュ柵



トタン柵は目隠し効果もあり



ワイヤーメッシュ柵の上に電気柵でイノシシとサルを防ぐ

昨年から東北地方でのツキノワグマによる人身事故が多く発生しニュースでも取り上げられています。クマの貴重な餌となっているチシマザサ（ネマガリタケ）というタケノコを人が採りに入ることによってクマと人が出会うことが多くなり不幸な事故が起こっています。クマは食べ物があればそれがある間中その食べ物ばかりを食べます。自然の中では人間のように絶えず栄養価の高い食べ物を食べられるわけではありませんので、食べられるものがあるときにたくさん食べてそれを脂肪としてためて生活しています。これはクマを知る上でとても大事な習性です。これから秋にかけてお住まいの集落には柿や栗などの秋の味覚がなり始めると思います。多くのクマはこれらの食べ物を求めて集落付近にやってきます。収穫を楽しみにしている果樹がありましたら、クマが登れないように木の幹にトタンを巻くことで、大事な果実を守ることが出来ます。トタンを巻く前に果実がとられてしまったら、クマに食べつくされる前にすぐに果樹を収穫するようにしましょう。食べ物が無くなればクマが来る理由はなくなります。クマの目撃情報が近くでありましたら、クマが食べるものを放置していないか今一度点検してみてください。



果樹対策のトタン巻き

【ご注意ください】夏の終わり頃からツキノワグマが活発に動きだします。

問い合わせ先

吉賀町役場 産業課鳥獣対策専門員 金澤紀幸 ☎ 79-2213

「火災保険が使える」という 住宅修理契約トラブルにご注意！

トラブル相談は
消費者ホットライン

泣き寝入りは
188

お近くの消費生活相談窓口に繋がります

～相談事例～

「火災保険に加入しているか」と突然、自宅に電話があった。「大雪で壊れた雨どいの修理にも保険金がおりのので、支払った修理代金はまかなえる。」と説明されたので、屋根の塗装と雨どいの取付工事する契約をした。そのあと保険会社に確認すると「保険支払い対象外」と言われた。工事契約書の控えはない。保険金でまかなえないなら解約したい。



- 「保険金を請求すれば自己負担なしで自宅が修理できる」などと勧誘する手口が急増しています。
- 請求した保険金が支払われず、工事費が自己負担になり、高額な解約料を請求されるケースもあります。

平成29年5月以降、このような手口に関する相談が増えており、
今後も増加が予想されます。

現在、**県東部の高齢者世帯がターゲット**になっているようです。



- 自然災害で住宅が損害を受けたら、まずは自分で契約書の内容を確認したり、保険会社に連絡をして保険金の対象になるか、申請はどのようにするか等を確認しましょう。
- 住宅修理やリフォームに関し「保険金を使える」と言って勧誘されても、**安易に契約してはいけません。**
- 契約してもクーリング・オフ等ができる場合がありますので消費生活センターにご相談ください。

消費生活相談窓口：
島根県消費者センター
Tel:0852-22-5103 Fax:0852-32-5918
E-Mail:syohisen@pref.shimane.lg.jp
石見地区相談室 0856-23-3657
役場税務住民課 77-1113

セルトークをうのみにしないで！
不安なら消費生活相談窓口や
警察に相談するんだゾウ！

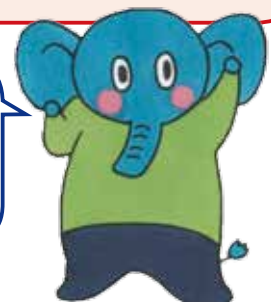

ひとは、生まれながらにして

『基本的人権』を憲法によって保障されています。

命の大切さについて

花を育てることにより学びます！

6月20日から6月27日、人権擁護委員の三浦貞光さん、
寺戸孝臣さん、齋藤美千代さん、田原和之さんが町内全ての小中
学校を訪問し、花の苗やプランターなどを手渡されました。

児童・生徒のみなさんに、「人権の花運動」に取り組んでもら
うためです。

「人権の花運動」は、花という小さな命を協力して育てることで、
「いのちの大切さ」について考え、「相手への思いやり」をはぐぐ
んでもらいたいと、毎年取り組んでいる運動です。

今年も、子どもたちの笑顔のような、素敵な花が育ってほしい
と願っています。



七日市小学校



六日市中学校



六日市小学校



吉賀中学校



朝倉小学校



柿木中学校



柿木小学校



蔵木中学校



蔵木小学校

特別展「世界遺産登録10周年記念 石見銀山展—銀が世界を変えた—」

大航海時代、石見の銀はアジアを席卷し、経済や文化のグローバル化を生み出しました。

当展覧会では日本初公開のポリビアの銀製品や大航海時代の作品、石見銀山ゆかりの品々を通して、石見銀山の魅力や歴史的価値について紹介します。

会期：平成29年7月14日（金）～9月3日（日）

会場：2館同時開催

島根県立古代出雲歴史博物館、石見銀山資料館

利用料：両館とも小中高生観覧無料

休館日・連絡先：

【島根県立古代出雲歴史博物館】

住所：島根県出雲市大社町杵築東 99-4 電話：0853-53-8600

※会期中の休館日：7月18日、8月8日

【石見銀山資料館】

住所：島根県大田市大森町ハ51-1 電話：0854-89-0846

※会期中の休館日：無休



サマージャンボ 発売開始

どどどんんん!! 今年の夏は 三つのジャンボ祭り

サマージャンボミニ 1億円
1等1億円×45本
(最低総額270億円・9.5ネットの場合)

サマージャンボ 7億円
1等・前後賞合わせて7億円
1等5億円、前後賞各1億円

サマージャンボプチ 100万円
1等100万円×5,000本
(最低総額500億円・9.5ネットの場合)

7月18日(火) 同時発売!

2017年市町村振興宝くじ

発売期間：7月18日(火)～8月10日(木)
抽せん日：8月20日(日)

一般財団法人 全国市町村振興協会 この宝くじの収益金は各市町村のまちづくりに使われます。 各1枚300円

道の駅かきのきむらで販売中

平成28年度 財政状況報告 [平成28年度末現在]

一般会計

歳入

区分	予算現額	収入済額	執行率
地方交付税	33億 6,064万円	33億 7,219万円	100.3%
町債	13億 3,059万円	11億 1,600万円	91.3%
国庫支出金	6億 9,196万円	5億 5,784万円	80.6%
町税	5億 2,803万円	5億 5,167万円	104.5%
県支出金	3億 9,209万円	3億 8,191万円	97.4%
繰越金	2億 9,553万円	2億 8,718万円	97.2%
繰入金	2億 5,928万円	6,986万円	26.9%
地方譲与税等	1億 9,125万円	1億 7,763万円	92.9%
その他	3億 782万円	3億 1,781万円	103.2%
合計	73億 5,719万円	68億 3,209万円	92.9%

歳出

区分	予算現額	収入済額	執行率
民生費	17億 314万円	15億 4,109万円	90.5%
教育費	11億 6,697万円	10億 1,457万円	86.9%
総務費	10億 5,108万円	9億 945万円	86.5%
土木費	8億 9,699万円	7億 1,896万円	80.2%
衛生費	8億 2,006万円	7億 7,984万円	95.1%
公債費	7億 1,819万円	7億 1,612万円	99.9%
農林水産業費	4億 905万円	3億 5,731万円	87.4%
消防費	2億 7,626万円	2億 5,307万円	94.9%
その他	3億 1,545万円	2億 7,166万円	86.1%
合計	73億 5,719万円	65億 6,207万円	89.2%

※歳入その他は、分担金・負担金、使用料・手数料、財産収入、寄付金等です。

※歳出その他は、議会費、労働費、商工費、災害復旧費、予備費です。

※前年度予算からの繰越分2億5,165万円を含む額です。

※歳出予算のうち、翌年度繰越分として2億7,391万円の事業費を繰り越しています。

特別会計

歳入

会計名	予算現額	収入済額	執行率
興学資金基金	1,568万円	1,386万円	88.4%
国民健康保険事業	9億 5,567万円	8億 9,932万円	94.1%
後期高齢者医療保険事業	9,543万円	9,410万円	98.6%
介護保険事業	10億 5,722万円	10億 3,165万円	97.6%
小水力発電事業	6,101万円	6,314万円	103.5%
簡易水道事業	3億 5,645万円	3億 5,417万円	99.4%
下水道事業	2億 9,080万円	2億 7,471万円	94.5%
農業集落排水事業	6,960万円	6,657万円	95.6%
合計	29億 186万円	27億 9,752万円	96.4%

歳出

会計名	予算現額	支出済額	執行率
興学資金基金	1,568万円	1,386万円	88.4%
国民健康保険事業	9億 5,567万円	8億 9,884万円	94.1%
後期高齢者医療保険事業	9,543万円	9,403万円	98.5%
介護保険事業	10億 5,722万円	10億 3,037万円	97.5%
小水力発電事業	6,101万円	5,803万円	95.1%
簡易水道事業	3億 5,645万円	3億 2,578万円	91.4%
下水道事業	2億 9,080万円	2億 7,366万円	94.1%
農業集落排水事業	6,960万円	6,606万円	94.9%
合計	29億 186万円	27億 6,063万円	95.1%

基金（貯金）

基金名	3月末現在高
財政調整基金	12億 6,643万円
減債基金	5億 918万円
ふるさと創生基金	2億 6,849万円
ふるさと水と土保全対策基金	111万円
まちづくり基金	11億 2,564万円
地域福祉基金	2億 8,579万円
人材育成基金	5,045万円
ふるさと	
子どもとおとしより	531万円
資源と環境	319万円
応援基金	
文化	544万円
土地開発基金	1億 1,430万円
興学資金	1,652万円
小水力発電事業基金	3,571万円
特別会計	
国民健康保険事業基金	4,809万円
介護給付費準備基金	7,009万円
合計	38億 574万円

★ポイント1

前年度より約7,841万円増えています。

町債（借金）

事業債名	3月末現在高
一般会計事業債	67億 5,074万円
うち過疎債	25億 69万円
簡易水道事業債	15億 9,423万円
下水道事業債	21億 1,146万円
農業集落排水事業債	4億 7,637万円
合計	109億 3,280万円

★ポイント2

前年度より約4億7,627万円減っています。

一時借入金

普通会計、特別会計とも借入金はありません。

★ポイント3

平成28年度末における町民

● 1人当たりの貯金残高 60万 3,510円

● 1人当たりの借金残高 173万 3,714円

※平成28年度末現在の住民基本台帳登録人口6,306人から算出しています。

※表示未満について四捨五入していますので、合計額が一致しない場合があります。

第67回社会を明るくする運動 街頭広報活動

『犯罪や非行を防止し、
立ち直りを支える地域のチカラ。』

“社会を明るくする運動”は、全ての国民が、犯罪や非行の防止と、あやまちを犯した人の立ち直りについて理解を深め、それぞれの立場において力を合わせ、犯罪や非行のない安全で安心な地域社会を築くための全国的な運動であり、毎年7月を強化月間として運動を展開しています。また、7月は「青少年の非行・被害防止全国強調月間」にも定められています。

吉賀町では、7月3日に役場本庁舎ロビーにおいて、内閣総理大臣メッセージ及び島根県知事、島根県警察本部長、島根県教育委員会教育長からのメッセージが朗読され、吉賀町推進委員会委員長の中谷町長へ伝達されました。

その後、保護司の皆さんや更生保護女性会の皆さん、津和野警察署、その他関係者の方が、町内3箇所で、住民の皆さんへ明るい地域づくりへの呼びかけを行いました。

この運動をきっかけに、人と人とが繋がって笑顔が広がる地域になってほしいと思います。



街頭で呼びかけを行う様子

備中屋跡地無料町営駐車場の利用について

備中屋跡地（六日市768）に、無料町営駐車場が完成いたしました。

駐車場は、**33台の車が駐車**できます。ご利用ください。

今後、看板設置等も予定しています。駐車場内では、歩行者に注意して徐行、安全運転に心がけて頂きますようお願いいたします。

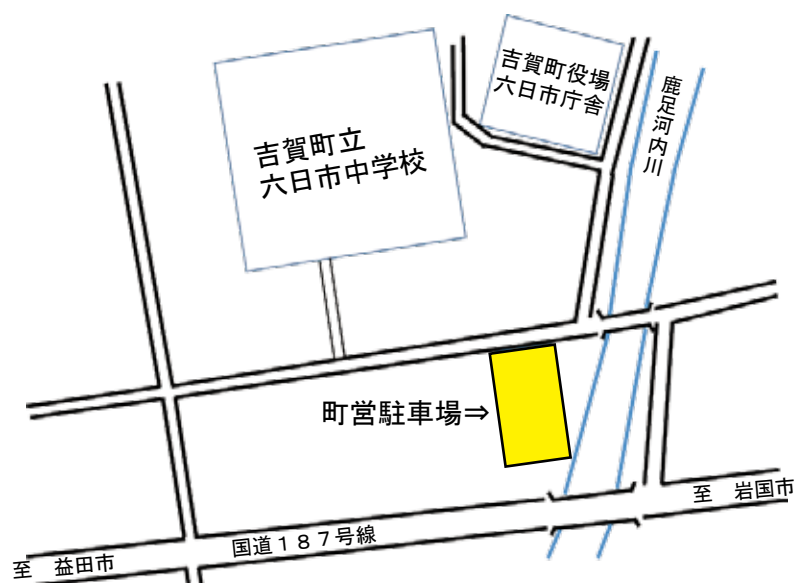

グラントワ
Grand Toit

島根県芸術文化センター
SHIMANE ARTS CENTER
石見美術館
IWAMI ART MUSEUM
いわみ芸術劇場
IWAMI ARTS THEATER

「グラントワ」は、お盆も休まず開館します!

問合せ ☎ 698-0022 益田市有明町5-15 島根県芸術文化センター「グラントワ」
TEL: 0856-31-1860 FAX: 0856-31-1884
E-mail: zaidan@grandtoit.jp http://www.grandtoit.jp



— 美人画の革新

妖艶、秀麗、はんなり

企画展
没後70年
北野恒富展



RETROSPECTIVE of
KITANO TSUNETOMI

会期中、一部展示替があります

2017 8/5(土) ▶▶ 9/18(月祝)

明治末から昭和初期にかけて、個性的な女性像を描いた大阪の日本画家、北野恒富の回顧展。時代の移ろいとともに変化した作風と、ポスターや挿絵なども含めた幅広い活動をご覧ください。

【開館時間】 10:00~18:30 (展示室への入場は18:00まで)
【休館日】 毎週火曜日(ただし8月15日は開館)

島根県立石見美術館

《願いの糸》(部分) 大正3(1914)年 木下美術館蔵

特別展 MORIMURA YASIMASA
森村泰昌「まね美」の世界
／恒富・考と女優シリーズより

2017 8/3(木) ▶▶ 9/18(月祝)

【開館時間】 10:00~18:30 (展示室への入場は18:00まで)
【休館日】 毎週火曜日(ただし8月15日は開館)

企画展「北野恒富展」にあわせ、森村泰昌が北野恒富の作品を題材に制作した《北野恒富・考／老(恒富風桃山調アルデコ柄)》を紹介。あわせて当館コレクションより森村泰昌が有名女優に扮したシリーズ《セルフポートレート(女優)》を特集展示します。

島根県立石見美術館 展示室A

企画展 関連 プログラム

Museum×Theater ミュージア vol.2

お座敷あそび体験 「花街ってどんなところ?」

恒富が愛し、描いた大阪の花街の文化についてお話をうかがい、芸妓さんによる「お座敷あそび」体験もできるスペシャルステージです。

8月19日(土) 17:00~18:45 [会場] 多目的ギャラリー

【出演】 谷川 恵 (大阪南地 お茶屋 たい川 若主人)、
多佳 (唄三味線 大阪南地 芸妓)

【定員】 60名・要整理券(当日10時より、総合案内カウンターで配布)／参加無料

森村泰昌 特別講演会

「森村泰昌の「まね美」術? 恒富って誰? 女優って何?」

9月3日(日) 17:00~18:30 [会場] 多目的ギャラリー

【定員】 80名・要整理券(当日10時より、総合案内カウンターで配布)／聴講無料

12回目を迎える夏の恒例イベント!



いわみダンスプロジェクト 2017



8月11日(金・祝)

会場・グラントワ大ホール
開場18:00/開演18:30

一般500円[会員400円] (前売・当日同料金)
※未就学児無料

【出演】 INFINITY(フリースタイルダンス)

M・Y・Z(ジャズダンス)

MAY HIP HOP SPECIAL DANCE UNIT!!! (ヒップホップ)

Halau Na Pua Lei O Nanikai(フラ・タヒチアン)

【ゲスト】 KNON(ヒップホップ) / boogieア・ラ・モード(ロックダンス)

地元でお馴染みの4つのダンスチームに加え、今年では広島等で活動する男性ヒップホップ&女性ロックチームも出演し熱いステージをお届けします。グラントワ夏まつり「麦酒祭」も同日開催!

チケット好評発売中!

グラントワ夏まつり

ビールまつり

「麦酒祭」

北野恒富が手がけた華やかなビールのポスターにちなみ、麦酒祭を開催! 家族で楽しめる緑日もあります。

【時間】 11:00~17:00 (予定)

【会場】 中庭広場

毎月1回 グラントワシアター

「ラ・ラ・ランド」 【日本語字幕上映】

[2016年/アメリカ/128分]

第89回アカデミー、最多6部門受賞! 観るもの全てが恋に落ちる、極上のミュージカル・エンターテインメント!



© 2017 Summit Entertainment, LLC. All Rights Reserved. Photo credits: EW0001: Sebastian (Ryan Gosling) and Mia (Emma Stone) in LA LA LAND. Photo courtesy of Lionsgate.

8月19日(土)

グラントワ小ホール (開場各30分前)

①10:00~ ②14:00~ ③18:30~

●一般 [前売] 1,000円 [当日] 1,200円

【会員】 各200円引

●子ども500円(前売・当日同料金)

※3歳~小学6年生以下

※無料託児サービスあり [申込締切: 8/12(土)]

グラントワたんけんツアー
参加者募集!

夏休みの思い出づくりに、みんなで「グラントワ」をたんけんしちゃおう!



2017年 8月18日(金) 開催!!

午前の部 10:00~11:30 午後の部 13:30~15:00

【対象】 小学生(ご家族の同伴可) *幼児は5歳以上から参加可。

【参加費】 300円 *未就学児無料 *美術館入館料込み

【定員】 各回30名程度 *同伴のご家族は含みません。

【受付】 大ホールホワイエ *開始30分前より受付

【お申込】 電話(0856-31-1860)またはグラントワ事務室にて直接申込

要申込

夏休み!

先行予約、割引などおトクな特典いっぱい「グラントワ会員」は全部で3種類!
◎お問い合わせ・お申込みは「グラントワ」まで

年会費

●島根県芸術文化センター共通カード 一般: 4,000円 / 大学生: 3,000円 / 小中高生: 2,250円
●石見美術館ミュージアムパスポート 一般: 3,000円 / 大学生: 1,800円 / 小中高生: 900円
●いわみ芸術劇場ホール友の会 一律: 2,000円

子育て世代包括支援センター

びよびよ 開所



「びよびよマーク」

吉賀町子育て世代包括支援センター「びよびよ」が、7月3日に開所しました。

当日は、益田保健所長、益田児童相談所長、吉賀町議会議長、社会福祉協議会会長及び民生児童委員協議会会長の来賓をお招きして、開所式を開催しました。

子育て世代包括支援センターは、県内市町村で6番目の開所となり、役場本庁舎保健福祉課内にセンター職員2名が、子育て世代の方々から様々な相談を受け支援等を行います。

今後、センターの愛称となった「びよびよ」や「びよびよマーク」を町内全体に広められるように取り組みを進めていきますので、どうぞよろしくお願ひします。



子育て支援包括支援センター開所式の様子



子育て支援コーディネーター 森田 美穂
母子保健コーディネーター 小谷 佳寿美

びよびよ便り



子どもを育てることとは、素晴らしい仕事だと考えています。一人の人間がこの世に生を受けて育ち、大人になって社会に出ていき新しい世の中をつくる。このように次の社会を作るという大仕事を担っている、今は小さな人々のご縁をいただけるのは、何と幸いです。

と幸いなことでしよう。

子育て世代包括支援センター『びよびよ』は、このような大切な子どもたちを見守り育む全ての人に対して開かれた支援センターです。

子育てに関する事なら、どんなことでもお気軽にご相談ください。びよびよセンターは、皆様と一緒に育つていこうと考えています。

子ども食育フェア開催

6月24日(土) 子ども食育フェアは、吉賀町食育ネットワーク会議保育所部会が中心となり、子育て世代包括支援センター「びよびよ」のオープニングイベントとして開催し、乳幼児から小学生までの親子総勢140人の参加がありました。

開会式の後、福岡県行橋市大橋保育園の辻広明先生の、「子どもと一緒に笑顔になろう」と題して、思いっきり身体を使った親子遊びを楽しみました。「普段の生活の中で筋肉を鍛えると、握力がつく。握力がつく。顎の力がつく。顎の力がつく。顎の力がつく。顎の力がつく。顎の力がつく。」

「普段の生活の中で筋肉を鍛えると、握力がつく。握力がつく。顎の力がつく。顎の力がつく。顎の力がつく。顎の力がつく。顎の力がつく。顎の力がつく。顎の力がつく。顎の力がつく。」



がつく、と、きちんと座れる力がつく。き



第15回食育フェア
環境×食育フェア
2017 in 吉高開催!

6月23日に吉

賀高校で『環境
×食育フェア
2017』を開催
しました。

このフェアは、
これまで高校単独

で行っていた環境の取組と町が行っ
ていた食育の取組を併せて開催し、
広く町民に参加してもらおうと企画
した初めての取組でした。



吉賀町は、豊かな自然に囲まれ、
保育園・小・中学校・高校と環境を
テーマにした学習や取組が盛んに行
われているだけでなく、行政や民間
団体においても、自然環境に配慮し
た活動に力を入れていきます。また、
有機食材をはじめとする食の安全・
安心についても息の長い取組を行っ
ており、食育フェアも今回で15回目
を迎えました。

当日は、梅雨時期の蒸し暑い中で
の開催となりましたが、町内の小学
校2校、中学校1校、高校、各校保
護者や地域の皆様、計200名近く
の方に参加していただきました。

第1部 吉賀高校地域クラブ
環境チームの報告
『吉賀町の食品ロスについて』

フェアは、吉賀高校地域クラブ環
境チームの発表でスタートしまし
た。この環境チームは、環境につい
てもっと活動したいという生徒の声
を受けて、今年度から作られたチー
ムです。昨年度末から、取材、アン
ケート等の実施、発表原稿や資料の
準備等、メンバー4人が中心となっ
て発表の準備を進めてきました。

当日は、吉賀町の店舗や家庭等の
食品ロスの現状や食品廃棄と環境の
関係、調査後に自分達が環境保全の
ためにしていきたいこと等、資料や
写真の資料を交えながら分かりやす
く発表をしていただきました。

司会・進行やお礼
のことばも高校生
で行いました!



第2部 基調講演
『いのちを育てる食の話』
講師：森崎友紀

第2部は、料理研究家・管理栄養
士の森崎友紀さんの基調講演を行
いました。森崎さんは、テレビにも出
演される等、多方面で活躍されてい
る方で、参加者の中にも、ご存知の
方がたくさんおられました。

ご自身の管理栄養士になろうと
思ったきっかけや現在の多方面にわ
たる仕事の話や皮切りに講演はス
タート。その後は、食材を使い切
り、食品ロスを減らす工夫をこらし
た様々なレシピの紹介をしていただ
きました。講演の後半では、食材の
「いのち」やその食材に関わる「ひと」
に感謝し、「いただきます。」「ごち
そうさま。」を声に出して言うこと
の大切さにつ
いてお話し
していただ
きました。



第3部 『みて・かんじて・あじわって』
環境と食のブース

フェアの最後は、町内の五つの団
体による環境と食のブースコーナー
を開催しました。参加者がそれぞれ
のブースに分かれ、五感を使って、
環境や食について体感することがで
きました。普段は捨ててしまう食材
を使ったおむすびや有機野菜の試
食、EM菌を使った石鹸等の紹介、
高津川に生息する魚の展示、五感を
使った食材あてクイズと小学生から
大人までみんなが楽しめる内容の
ブースになりました。

ブース協力団体

- 吉賀高校・高津川倶楽部
- 柿木地域婦人会
- 草の庭有機農業塾
- 学校栄養士部会
- 食生活改善推進協議会



たくさんの参加者、協力団体の
皆さんのおかげで、フェア
を盛大に行うことができました。
ありがとうございました。

家庭でできる食中毒予防の6つのポイント

食中毒は1年を通して発生しますが、梅雨から夏にかけて特に気をつけたいのが細菌性食中毒です。気温と湿度が高くなると細菌の増殖が活発になるため、注意が必要です。そこで家庭でできる食中毒予防のポイントを紹介します。

ポイント① 食品の購入

- 生鮮食品など冷蔵や冷凍など温度管理が必要なものの購入は最後にする。
- 肉や魚は水分がもれないようにビニール袋などにそれぞれ包み持ち帰る。
- 消費期限を確認し購入する。

ポイント② 家庭での保存

- 冷蔵庫は10℃以下、冷凍庫は-15℃以下に維持する。
(細菌の多くは10℃以下で増殖がゆっくりになり、-15℃では増殖が停止します。)
- 冷蔵や冷凍の食品は、持ち帰ったらすぐに冷蔵庫や冷凍庫に入れる。

ポイント③ 下準備

- 食品の解凍は冷蔵庫・電子レンジで行う。
(室温で解凍すると食中毒菌が増殖する危険があります。)
- 包丁やまな板などの調理器具は食材別に分ける。
- 生肉・魚・卵を取り扱ったあとは手を洗う。
- 調理器具包丁・まな板・食器・ふきん・スポンジなどの調理器具は使った後すぐに、洗剤と流水でよく洗う。

ポイント④ 調理

- 食品の中心部まで十分に加熱する。(中心部の温度が75度で1分以上加熱)
- 調理途中に室温で放置しない。
(室温で放置すると細菌が増殖する可能性があります。調理を中断する場合は冷蔵庫に入れておきましょう)

ポイント⑤ 食事

- 食事の前に手を洗う。
- 清潔な手で、清潔な器具を使い、清潔な食器に盛り付ける。

ポイント⑥ 残った食品

- 残った食品は早く冷えるように浅い容器に小分けにして保存する。
- 時間が経ち過ぎたら、思い切って捨てる。

食中毒予防の3原則は食中毒の細菌を「つけない」「増やさない」「殺菌する」です。6つのポイントはこの3原則から成り立っています。これらのポイントをきちんと行い、家庭から食中毒をなくしましょう!

(厚生労働省HPから抜粋)

【郷土史コーナー】

町内の文化財などを紹介しています。7月は「長崎新道の谷筋」「長崎新道の植生」などを紹介しました。8月は、「五郎丸城跡」「政国公園」「立戸八幡宮の温壺等」「沢田の大杉」「立河内の下森天神」です。どうぞご覧ください。

【テーマ展示】

夏休みの季節がやってきました。今年の青少年読書感想文全国コンクールの課題図書と自由研究の本を並べています。読書感想文は、早くから取り組む人もおられます。自由研究は、工作や調べ学習などの本があります。絵本では、加古里子（かこさとし）さんの本を並べましたので、どうぞご覧ください。

【人形劇公演のお知らせ】

今年も夏休みの人形劇公演を行います。ほほえみ会（蔵木）の皆さんの楽しい人形劇をどうぞご覧下さい。詳しくは、次の通りです。

日時：8月19日（土）午前10時半～

場所：図書館の多目的室

内容：人形劇「赤ずきん」の公演と楽しい読み聞かせなど

吉賀町立図書館

【8月のみらい号巡回日】

七光・朝倉・双葉保育所 24日
柿木・木部谷・六日市保育所 25日

*都合により日程変更の場合があります。
*夏休みのため小・中学校の巡回はありません。

【図書館の休館日】

毎月曜日と祝日は休館です。

お盆休館があります。（8月14日～16日）

【図書返却について】

柿木、七日市、朝倉、蔵木地区の方は公民館に返却箱やポストがありますのでご利用下さい。

開館時間 9：00～17：00

電話 77-1850

島根県鹿足郡吉賀町六日市648

図書寄贈の御礼

藤本和香子 様（大野原）
宗正 美海 様（朝倉）
ありがとうございました。



《図書館利用状況6月》

- 貸出総数 4,152冊
- 貸出人数 630人
- 来館者数 790人

《ベスト・リーダー！6月》

- 「魂でもいいからそばにいて」 奥野 修司 著
「SOS」 五十嵐 貴久 著
「儒教に支配された中国人と韓国人の悲劇」 ケト・ギルバート 著
「悪魔を憐れむ」 西澤 保彦 著
「図書室のピーナッツ」 竹内 真 著

今月の本の紹介

あるので、おなかをこわしたり、手足を冷やしたりすることから。温かいそばにしたり、ねぎや七味など体を温める効果のあるものと一緒に食べると良い。いずれにしても、暴饮暴食にならないようにしましょう。

柿木『図書だより』

開館 9：00～16：00（平日）
※平日の開館時間が変更となっています
*毎月曜日と祝日が休館日です
*第2、4の土日は9：00～16：00
電話 79-2553
島根県鹿足郡吉賀町柿木村柿木 79

図書室だより

今年は、暑さが厳しいとか。夏バテしないよう睡眠、栄養を十分摂るようにしましょう。一緒に食べると良くない「食べ合わせ」は暮らしの経験の中から生まれた知恵の一つです。
*鰻と梅干し：
うなぎの脂っぽさと梅干しの強い酸味が刺激しい消化不良を起こすこともある。
*スイカと天ぷら：
スイカの水分が胃酸を薄めてしまうため、油物をうまく消化できなくなり胃がもたれる。
*冷たいそばとナスの漬物：
ナスは体を、冷たいそばは胃を冷やす作用がある。

島根県立図書館の本の紹介

- 物語の森へ
暗雲 上・下 五木寛之 東京書籍
道都感染 生島治郎 小学館
悪人 高嶋哲夫 講談社
武士道セブンティーン 吉田修一 朝日新聞社
強くてごめんネ 誉田哲也 文藝春秋
鈴とリンのひみつレシピ 令丈ヒロ子 あかね書房
子ども歴史新聞 堀 直子 あかね書房
ももんちゃんシリーズ5冊 佐藤秀人 世界文化社
わんわん とよたかずひこ 童心社
ポプラ社
- 空飛ぶ広報室 有川 浩 幻冬舎
騎士団長殺し 上・下 村上春樹 新潮社
蜜蜂と遠雷 恩田 陸 幻冬舎
キツネ山の夏休み 富安洋子 あかね書房
一度だけの魔法 さかいあきこ 文芸社

吉賀高校支援室だよ！

地域に出かける高校生

6月は、町内各地で地域の行事が行われました。吉賀高校の生徒さんも、地域クラブの一員として、また、地域住民の一人として、ボランティアで活動の手伝いをしたり、一緒に活動を楽しんだりする姿が見られました。

特に、6月17日に注連川地区で行われた「田んぼの生き物調査」では、運営の手伝いをするだけでなく、参加者と一緒に活動を楽しむ事もできました。交流センターの入所生もたくさん参加しており、吉賀町の自然のすばらしさを実感することができたようです。

これからも、吉賀町ならではの行事や祭りが各地で行われます。生徒の皆さんに積極的に参加してもらい、地域の方と交流を深められるように、支援をしていきたいと思えます。



田んぼの生き物調査に参加した吉賀高校生徒



山も海も町もすべてが先生

皆さんは、「しまね留学」という言葉を聞いたことがありますか？しまね留学とは、県外に住んでいる中学生が、島根県の高校を受検し、入学し、島根県で充実した高校3年間をおくることです。吉賀高校でも2年前から県外の生徒さんの受け入れを始めています。

6月中旬から下旬にかけて、福岡、名古屋、大阪、東京の4ヶ所で「しまね留学合同説明会」が開催され、高校と支援室で説明会に参加してきました。説明会では、高校のキャッチフレーズの「小さな学校で大きな夢を」をアピールし、小さな学校ならではの教育活動やスクラマス交流センター、公設塾といった町の新しい施設に興味・関心を持たれた方が吉賀高校のブースにたくさん来られました。7月下旬には、県外・町外生徒・保護者を対象にした学校見学会も開催されます。これからも吉賀高校や吉賀町のよさをアピールしていきたいと思えます。



説明会の様子
大阪（上）東京（下）



平成29年度吉賀町

消防操法大会開催

6月25日（日）大野原運動交流広場において、平成29年度吉賀町消防操法大会が開催されました。

この大会は、団員の消防操法技術の練磨を図り、火災防御力の向上を目指す目的で毎年実施されているものです。今年度はポンプ車の部3チーム、小型ポンプの部3チームが参加し、各分団から選抜された選手は5月初旬から厳しい訓練を積み重ね、大会当日は、その成果をいかんなく発揮され、優秀な成績を収められました。その結果、小型ポンプの部では第7分団（下須・白谷）、ポンプ車の部では第3分団（柿木）が優勝しました。

今大会で優勝した両チームは、来る7月30日（日）大田市で開催される第61回島根県消防操法大会に吉賀町の代表として出場します。町民の皆さんの暖かいご声援とご協力をお願いします。

町大会の結果は、以下のとおりです。

（ポンプ車の部）
優勝

第3分団（柿木） 18.5点

準優勝

第2分団（七日市） 15.6点

第3位

第1分団（六日市） 13.6点

（小型ポンプの部）

優勝

第7分団A（下須・白谷）

準優勝

第7分団B（下須・白谷） 77.5点

第3位

第6分団（福川・椈谷） 69.5点



あすの「よしか経済」を担う 第3期よしか立志塾

第2回講座開催!

6月17日(土)、第2回よしか立志塾が開催されました。今回は、北海道江別市に本社を置く製粉会社、江別製粉株式会社代表取締役安孫子俊之さんとしゆきを講師に招き、「100年企業を目指して」と題し、講演いただきました。

江別製粉株式会社は、



1948年に操業を開始し、小麦粉やミックス粉などの製造販売を行い、他者に先駆けて北海道産小麦粉を製品化。平成16年には、日本発となる小ロット製粉プラントを導入し、ご当地グルメの開発を行うなど、地域振興に大きく寄与されています。

この会社の4代目となる安孫子さんは、先代が築かれた社内規定や人事評価制度など、会社としての体制は確立されていたが、社内の世代交代が進む中、中期経営計画が無いことや社員の目指すところが不明確になっていたことを、明確化することから着手。

社員の誕生日に一人ひとり面談を行い、個人目標の設定や情報共有の会議を徹底して行うことなど社内改革を行いました。その結果、現状に満足せず、常識や習慣にとらわれず、積極的に仕事ができていると話していました。

麦を巡る制度改革など、麦を取り巻く環境は日々変化している中で、製粉業務を時代の流れに適応させること、また、製粉だけでなく冷凍パンを作るなど新たな事業を加えていき、他社がやらないことや新たな価値観を追い続けて、会社を100年続けることを目標にしていることが強く話していました。



★キーワード「よしか立志塾」

よしか立志塾は、明日のまちを支える経済人の志の高揚と、講師陣や塾生同士の交流から生まれる人的ネットワークづくりを目的として、第3期生(平成28年・29年度)の2年間で開催しています。

もしもの時に備えて 吉賀町内4中学校

心肺蘇生法講習

今年度も吉賀町教育委員会と各中学校、六日市病院、そしてNPO法人六日市ECC協会の協力による吉賀町内4中学生徒に対する「ハートセイバー CPR・AEDコース」の講習会を開催しました。平成24年度に六日市中学校から始め、平成25年度には町内4中学校の1年生、3年生の受講に広がり、今年で6年目になりました。

この講習を受けた学校の先生と生徒が4月30日開催の夢花マラソンの時に、心肺停止の方を救助したという事例もあり胸骨圧迫や人工呼吸、AEDの使用方法など一人ひとり真剣に取り組み、AHA(アメリカ心臓協会)の国際ライセンスの資格を取得しました。



子育てサロン 絵本と触れる時間

「おはなし大好き」

サロンでは毎月たくさんさんの絵本と触れる時間「おはなし大好き」があります。

まだ小さいから読み聞かせはしてなくて...という子どもさんも職員が絵本の読み聞かせをすると絵本をじーっと見たり、お母さんが絵本を読んでもくれる声に心地良さそうにしています。興味津々で絵本に次々に手を伸ばし、小さな手で上手にページをめくったり、その姿に成長を感じることもあります。

また、月齢に合った絵本やバースデーブックの紹介、お母さん方の思いの絵本のお話をしていきます。たくさんさんの絵本と触れ合う時間になっています。



全日本空手道選手権大会

出場

5月28日(日) 東出雲町体育館で島根県空手道選手権大会が行われました。七日市小学校2年生の中野祥太郎なかのしょうたろうさんが大会を勝ち上がり見事全国大会の切符を手に入れました。

7月6日(木)に役場へ表敬訪問し、町長に全国大会への意気込みや抱負を伝え、町長より目標に向かって挑戦してほしいと選手を激励しました。

全国大会は、8月5〜6日、東京武道館にて行われます。出場される中野さんの健闘をお祈りします。



祭・イベント情報

吉賀野外

音楽フェスティバル

日時…8月12日(土) 15時30分〜
場所…六日市中学校グラウンド
問合せ…実行委員会
080-6305-3266



吉賀町ふるさと夏祭り

日時…8月14日(月)
※雨天の場合16日(水)順延
場所…吉賀町柿木村相生橋周辺
問合せ…ふるさと夏祭り実行委員会
79-8084



第42回 陰陽選抜神楽競演大会

日時…8月26日(土) 12時30分〜
場所…町民六日市体育館
問合せ…吉賀町商工会青年部
77-1255



文芸コーナー

《寄稿》

父と母の日

沖永 愛子

百数年も前に建てられた我が家の玄関は古びて暗い、それでも五月になると大切な花の置き場所になるのです。母の日が近づく毎、立派な花が届くからです、子供の居ない私当てに・・・日には何度も玄関へと足が向きます、笑顔満開の花の前に座れば贈り主の顔が重なり倅満ちてゆきま

す。更に暫くして父の日には、お酒、嬉しさを隠しきれないお父さん、高々と持ち上げて外袋から確認、中を覗き、ほくそ笑みましたよ、沖繩の酒、泡盛でした。又当分はガラス戸棚の中に閉じ込められるのでしょう、贈り主の気持ちを飲んで無くなるのが、よっぽど惜しいのです、出入りの度に双方、目くばせしている様ですよ。

昔の入口は涼しい、一人座れば想いは昔へと繋がってゆきます、私達夫婦の母親は、貧困時代に幼子達を残したまま、若くして逝きました、其の両親の心の内を想う時、せめて今の倅時代を見せ上げてあげたい、お酒、お花を抱いて「ありがとう」を云いたい、膝に縋り付きたい。

「馬鹿だねえ、みんな見えてるよ、ありがとうよ！」と、父母の云いそうな声が、聞こえる様な気がする。



ちょうみんひろば

文芸コーナー

《短歌》

夏小豆風にゆられて咲く花も
暑さに耐えて実を結びおり
荒れ庭にはぐれ螢のひとつあつて
池面にうつるわが姿追ふ
植え終えた田の面に映つる有明の
月をくだきて蛙跳び交ふ

川口 敦子
角河 淑子
佐々田 登

《川柳》

炊飯器予約ボタンのおし忘れ
うけて立つ苦難の坂もなんのその
受けて立つ我が運命に感謝して
こつそりとババのへそくり孫が受け
猛暑日に受取る水の有難さ
受けて立つ元気は良いが結果だめ
ノーベル賞受ける能力何処違う
やはり来た郵便受に督促状

真心をすなおに受ける年老いて
偉い人不正受け取りなくならず
受領証を無くしたと知り青ざめる
小気味よくボールを返す圭選手
受けたいな美人コンテスト夢を見る
検診を歯槽膿漏受けました
受けとった孫の手紙に笑みうかぶ
やせたよねおだて言葉を真に受ける

村上 毅
大庭 寛
長藤 忠夫
増田ムナコ
田村 民子
安永 藤子
岩上 武史
大庭 博明
寺戸美瑛子
齋藤 絹子
澤 三智代
角河 淑子
大庭 和子
皆田 卓宣
山吹 薫
折口 沙羅



《俳句》

ゴミ拾い神が見ているその勇氣
幼き日病む枕辺に枇杷置かれ
雷鳴の止みて蜜けし過疎の村
茄子の花この地に住みて五十年
篤姫と言ふ名の薔薇や真紅
ははの忌やほたるぶくろは色淡し
背を向けてチヨークの音や白いシャツ
川風の通る石見路花うばら
新茶もみし指の匂へり夜までも
村五月水の光に満ちてをり

堀 米喜
山崎美智子
大場 博明
齋藤ルリ子
三浦 一美
茅原 久子
村田 綾美
齋藤ツル子
河野 由希
青木 道子

寄稿・文芸コーナー 応募方法とお知らせ

- ・毎月1日までに企画課へ提出してください。
 - ・寄稿の場合は五〇〇字以内としてください。
 - ・楷書で略字を使わず、漢字は常用漢字を用いてふりがなを振ってください。
 - ・応募作品は基本的に原文のまま記載しますが原文の意味を損なわない範囲で修正する場合があります。
 - ・作品の内容によっては掲載しない場合があります。
 - ・応募多数の場合等は掲載しない場合があります。
 - ・原稿はお返ししません。
 - ・掲載希望のコーナー名を記載ください。
 - ・掲載の有無は連絡いたしません。
- ※応募された方は右記を了承いただいた事とさせていただきます。

出生 —すこやかに— (6月届出)

上山 柚季 (ゆずき) ちゃん 幸地
豊和・史子さんの子
大箭 日夏汰 (ひなた) ちゃん 幸地
祐弥・妹衣子さんの子
角田 惟華 (ゆいか) ちゃん 木部谷
典子さんの子 木部谷
山吹 美聡 (みさと) ちゃん 有飯
彰・望美さんの子
お悔み —やすらかに— (6月届出)
伊藤 政一 さん 朝倉
齋藤 光旦 さん 白谷
若狭 令子 さん 六日市
楠田 正子 さん 82歳 朝倉

※同意が得られた方のみ記載しています。





サンネットにちはら番組表

111ch データ放送・番組

112ch テロップ放送

2017 ※ ●…1Hごとに放送 ●…2Hごとに放送 ●…3Hごとに放送 再…再放送 特…特別番組

月	火	水	木	金	土	日
	1 6:00 ●LOOKING FOR アクアス7月号 7:00 ●釣り天国! 石見 7月号	2 6:00 ●私たちの宝 石見 銀山[特] 7:00 ●石見銀山展の見ど ころ[特]	3 10・15・20~ 石見神楽左鎧社中 70周年記念神楽 大会[特]	4 6:00 ●CATV情報ネッ トしまね 7月号[再]	5 6:00 ●ニュースサンネット	6 6:00 ●ニュースサンネット
7 6:00 ●ニュースサン ネット 月間総集 編7月放送分	8 6:00 ●隠岐★ドキ! あまチャンネル vol.17 7:00 ●ちよい旅きぶん 7月号	9 6:00 ●グラントワチャン ネル 8月号 7:00 ●鉄の旅ゆらり ~癒しの庭園を巡 る~[特]	10 6:00 ●ますますおいしい 8月放送分 7:00 ●うらうらとゆく 第22回	11 6:00 ●たけとんぼ ~いきいき趣味広 場~ Vol.11	12 6:00 ●ニュースサンネット /読者企業紹介番組 15:00~21:00 吉賀野外音楽フェス ティバル2017 (生 中継)[特]	13 6:00 ●ニュースサンネット /読者企業紹介番組
14 6:00 ●島大病院ちょっと 気になる健康講座 8月号 7:00 ●出雲のほそ道 8月号 19:50~21:10 吉賀町ふるさと夏祭り 花火大会 (生中継)[特]	15 6:00 ●LOOKING FOR アクアス7月号[再] 7:00 ●釣り天国! 石見 7月号[再] 19:50~21:10 にちはら鮎まつり 花火大会 (生中継)[特]	16 6:00 ●お天気でてる情 報Vol.27 7:00 ●石見銀山展の見ど ころ[再]	17 6:00 ●NHKエンターブ ライズ制作番組	18 6:00 ●CATV情報ネッ トしまね 8月号	19 6:00 ●ニュースサンネット	20 6:00 ●ニュースサンネット
21 6:00 ●NHKスペシャル 「きのご雲の下で何 が起きていたのか」 /「終わりなき被爆 との闘い~被爆者と 医師の68年」	22 6:00 ●隠岐★ドキ! あまチャンネル vol.17[再] 7:00 ●ちよい旅きぶん 7月号[再]	23 6:00 ●グラントワチャン ネル 8月号[再] 7:00 ●鉄の旅ゆらり ~癒しの庭園を巡 る~[再]	24 6:00 ●ますますおいしい 8月放送分[再] 7:00 ●うらうらとゆく 第22回[再]	25 6:00 ●たけとんぼ ~いきいき趣味広 場~ Vol.11[再]	26 6:00 ●ニュースサンネット 18:30~20:00 第22回キンチャモ ニャ祭り~踊れ! 海 土の夏の祭典~ (生 中継)[特]	27 6:00 ●ニュースサンネット
28 6:00 ●島大病院ちょっと 気になる健康講座 8月号[再] 7:00 ●出雲のほそ道 8月号[再]	29 6:00 ●LOOKING FOR アクアス8月号 7:00 ●釣り天国! 石見 8月号	30 6:00 ●お天気でてる情 報Vol.27[再] 7:00 ●さんべ発サヒメル navi 8月号	31 10・15・20~ 吉賀野外音楽フェス ティバル2017 ダイジェスト	録画機能付きSTB受付中!  詳しくはサンネットにちはらまで!		

※ 編成の都合上、番組を変更する場合があります

今月のオススメ番組

夏のイベントを生中継でお送りします!



- 8/12(土) 15:00~21:00
吉賀野外音楽フェスティバル2017
- 8/14(月) 19:50~21:10
吉賀町ふるさと夏祭り 花火大会
- 8/15(火) 19:50~21:10
にちはら鮎まつり 花火大会

ケーブルセンター窓口受付時間

平日 8:30~17:15
(土・日・祝はお休みです)

緊急連絡先
セコムコントロールセンター
Tel 0852-28-0016

●お問い合わせ サンネットにちはら Tel:74-2099/Fax:74-2667