

2021年（令和3年）
9月号・No.191

広報 **よしか**



水とすむまち
吉賀町

防災無線
更新します

吉賀町防災行政無線設備整備工事について
(関連記事2～5ページ)

吉賀町の人口・世帯数
(令和3年7月31日現在)

人口	6,005人	(-8)
男	2,885人	(-9)
女	3,120人	(+1)
世帯数	3,125世帯	(-12)

()内は前月との比較

吉賀町防災行政無線設備整備工事について（1 / 4）

整備概要

防災行政無線設備は、主として、親局、屋外拡声子局、戸別受信機で構成されており、本整備では、これらの機器を更新します。整備後のシステムでは、複数の情報配信機器に対する一元的な情報配信が可能な仕組みを構築し、多様な情報伝達手段を確保します。

防災行政無線設備 全体概要図

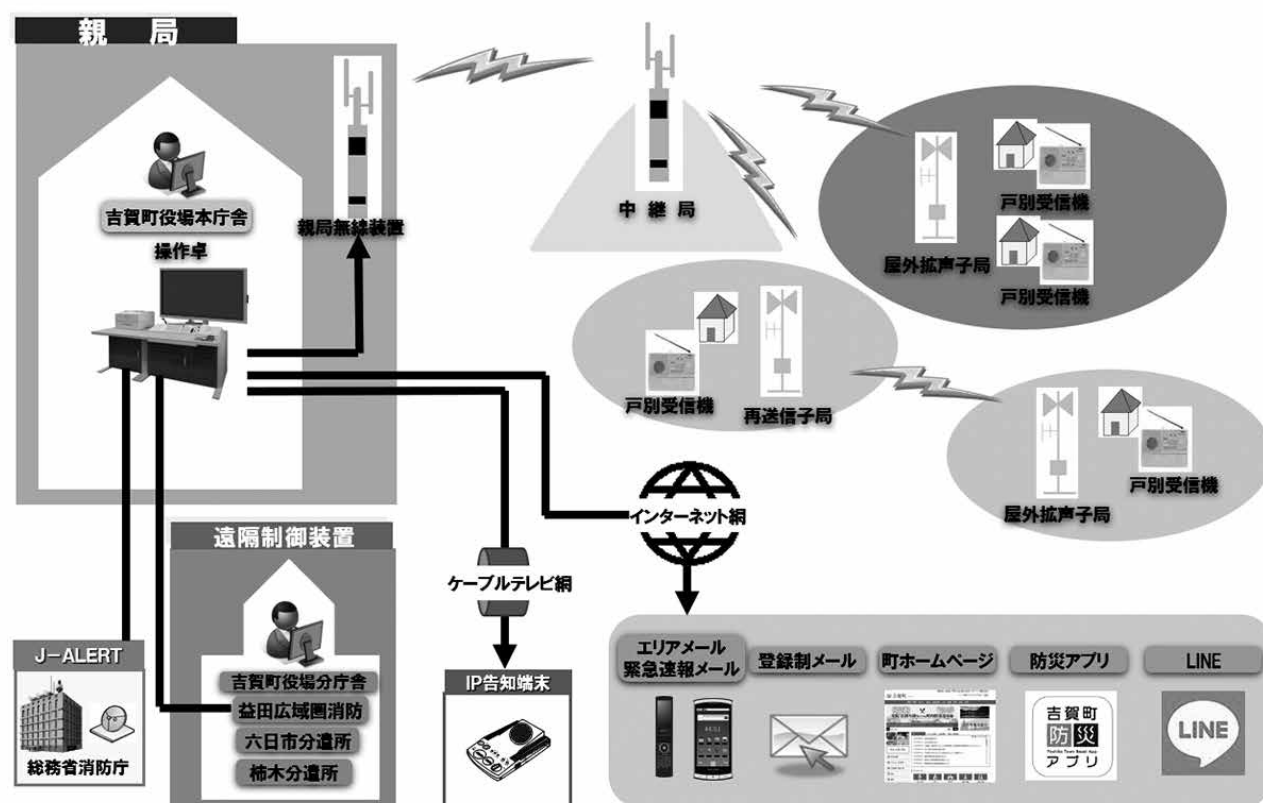

請負業者

島根県松江市東朝日町102

西日本電信電話株式会社 島根支店 代表者氏名 島根支店長 長江 恵

町民の皆様へ

工事に際して、工事車両、設備等の仮置き等ご迷惑をおかけいたしますが、ご理解ご協力のほどよろしくお願いいたします。

屋外拡声子局の建て替え工事を進めております。既存の屋外拡声子局付近で作業を実施いたしますので、予めご了承ください。

吉賀町防災行政無線設備整備工事について（2／4）

設備概要（情報伝達手段について）

防災行政無線設備

○戸別受信機

防災行政無線の放送メッセージを屋内で聴くための機器

※戸別受信機の設置については4ページをご確認ください。



○屋外拡声子局 25箇所

屋外に向けてスピーカーから拡声放送（定時、臨時放送等）と親局と通話する機器

その他の情報伝達手段

○自動電話応答装置

防災行政無線の放送メッセージを自動的に録音し、住民からの電話着信に対して自動応答してメッセージをお伝えします。

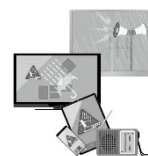

○IP告知端末（CATV）

防災行政無線の放送メッセージをIP告知端末でも聴くことができます。

※戸別受信機とIP告知端末は同時に流れますので、設置場所が近いなどの理由で聞き取りにくい場合がありますので、ご注意ください。



○登録制メール

予め登録された方に対して、防災行政無線の放送メッセージをメール（文字）で配信します。



○吉賀町防災アプリ（公式）

公式アプリから防災行政無線の放送メッセージを文字や音声で確認できます。

※公式アプリはインストールする必要があります。

※英語・韓国語・中国語に対応しております。



○島根県吉賀町LINE公式アカウント

島根県吉賀町LINE公式アカウントを友達追加することで、防災行政無線の放送メッセージを受け取ることができます。

※LINEアプリのインストールと友達追加が事前に必要となります。

吉賀町防災行政無線設備整備工事について（3 / 4）

戸別受信機の設置について

家の中で、防災行政無線の放送を聴くには戸別受信機の設置が必要となります。

一般世帯で設置する場合の取扱い（吉賀町防災行政無線戸別受信機条例による。）は、以下のようになります。（町営住宅、事業所や店舗等に設置する場合を除く。）

区 分	基本的な取扱い	摘 要
設置できる世帯	吉賀町の住民基本台帳に登録されている方の世帯	※住民基本台帳に登録されていない方は、別途ご相談ください。
設置形態	町から1世帯（住民基本台帳での世帯主）当たり1台を貸与します。	※増設する場合は、加入負担金と設置工事費を実費負担していただきます。
加入申込み	申込書を役場に提出	※役場 総務課
加入負担金	1世帯（1台） 10,000円（加入時のみ）	※更新の場合は必要ありません。 ※新設及び増設する場合に必要となります。
加入負担金の納入方法	町が発行する納付書により、納付していただきます。	※納付場所は、役場出納室または、町内の金融機関（郵便局を除く）
設置費用	標準的な工事費分は、町が全額負担します。	※増設やその他特殊な工事を要望される場合は別途実費負担していただきます。
受信機の設置	地区担当業者から申し込みいただいた方に個別に連絡させていただきます。	
受信機の維持費	戸別受信機の電気代、乾電池代等の経費は、加入者負担となります。	
受信機の修理	原則、町が負担します。ただし、故意等によるものは加入者の負担となります。	
その他留意事項	<ul style="list-style-type: none"> ・戸別受信機の設置場所は、中継局等から発信する電波を受信することから、加入者の希望どおりにならない場合があります。 ・戸別受信機の電源は、AC100Vとなります。戸別受信機の電源ケーブルは約3mですので、この範囲内に電源（コンセント又は延長コード）を準備してください。 ・戸別受信機の受信状況が低い地区は、外部アンテナを設置することとなります。この場合、アンテナコードを建物に貫通させ戸別受信機に接続します。ご協力をお願いします。 ・貸与された戸別受信機については、その権利を譲渡、転貸及び担保にはできません。 ・町営住宅は、町で取り付けますので、申込書を提出する必要はありません。 ・借家に設置を希望される方は、事前に貸主の方へ設置の確認をしてください。 ・更新の場合は加入負担金は必要ありません。ただし、現在使用している戸別受信機の返却が必要となります。 	

吉賀町防災行政無線設備整備工事について（4 / 4）

戸別受信機の設置までの流れ

①戸別受信機設置申込書を提出

→各世帯に郵送された戸別受信機設置申込書を提出してください。

提出がない場合は戸別受信機の設置を行うことはできません。

②加入負担金の納付（新設及び増設のみ）

→申込書を提出された方に納付書を送付いたします。

※更新の場合は、加入負担金はすでに頂いておりますので、納付の必要ありません。ただし、更新作業の際に、現在使用している戸別受信機を作業員に返却してください。返却ができない場合は作業が実施できないことと、加入負担金を再度お支払いしていただく必要があります。

③地区担当業者から日程調整

→申込書の提出及び納付の確認ができた方で、作業予定日の1～2週間前を目安に戸別受信機設置対応窓口担当から申込書に記載のある連絡先に日程調整の連絡をいたします。

④設置作業

→日程調整後に地区担当業者が戸別受信機の設置作業を実施します。

作業時間は概ね1時間程度かかります。（受信状況によって作業時間は変動します。）

※更新の場合は必ず、現在使用している戸別受信機を返却してください。

⑤設置完了

→設置作業完了後に地区担当業者へ設置完了確認書の提出をお願いします。

※電気代、乾電池代等の経費は、加入者負担となります。



スケジュールと地区担当業者

地区名	作業期間	地区担当業者
蔵木地区 (河津・金山谷・田野原・樋口・蔵木・九郎原)	9月27日～2月28日	<ul style="list-style-type: none"> ・ふれあいショップのうみ ・田淵電器 ・エディオン吉賀店 ・六日市商事有限会社 ・松前電気商会 ・三保電気
六日市地区 (有飯・立河内・幸地・六日市・沢田・広石・立戸)	8月18日～2月28日	
朝倉地区 (注連川・朝倉・蓼野)	8月18日～2月28日	
七日市地区 (七日市・抜月・高尻・真田)	8月18日～2月28日	
柿木地区 (木部谷・大野原・柿木・福川・梶谷・白谷・下須)	9月27日～2月28日	

問い合わせ先

防災行政無線整備工事に関すること 吉賀町総務課 ☎0856-77-1111

戸別受信機設置作業に関すること 西日本電信電話株式会社吉賀町現場事務所

☎0856-73-7377

9月9日は救急の日

<救急医療週間> 令和3年9月5日【日】～令和3年9月11日【土】

「救急の日」及び「救急医療週間」は、救急医療及び救急業務に対する国民の正しい理解と認識を深め、救急医療関係者の意識の高揚を図ることを目的に昭和57年に定められました。以来、毎年9月9日を「救急の日」とし、この日を含む1週間（日曜日から土曜日まで）を「救急医療週間」としています。

『みんなで学んで、
広がる安心！
応急手当を覚えましょう！』



急な病気やけがなど救急事故の現場に居合わせた人（バイスタンダー）が、救急車の到着までの間に応急手当を行うことで、救命や症状の悪化防止などに貢献できます。特に、人が多く集まる場所などでは、速やかに応急手当が行える救護体制づくりが必要です。応急手当を学ぶことで、救命や症状の悪化防止などに繋がり、安心も広がります。

消防署、分遣所では応急手当講習を実施しています。講習では、心肺蘇生法やAEDの使用法、止血法などさまざまな知識を身に着けることが出来ます。応急手当講習申請書は益田広域消防本部のホームページ、または、最寄りの分遣所で受取ることが出来ます。興味のある方はぜひ受講して下さい。（※新型コロナウイルス感染防止のため、状況により講習を実施していない可能性もあります。）

問い合わせ先

火災・救急・救助は119番

六日市分遣所 ☎77-0162 柿木分遣所 ☎79-2201

益田広域消防本部ホームページURL <http://www.fd-masuda.net/>

吉賀町選挙管理委員会から期日前投票の変更点についてお知らせ

この度の選挙から、期日前投票について以下の2点の変更がありますのでお知らせします。

変更点

1. どちらの期日前投票所でも投票ができるようになります！

これまで、旧柿木村区域に住所を有している方は吉賀町ふれあい会館で、旧六日市町区域に住所を有している方は、吉賀町役場本庁舎でしか期日前投票はできませんでした。次回の選挙からはどちらの期日前投票所でも投票が可能となります。

2. 期日前投票所で記入していた、「宣誓書」を投票所入場券の裏面に印刷しました！

これまで、期日前投票所で記入していた宣誓書を、投票所入場券の裏面に印刷していますので、期日前投票所に来場される前に記入してからお越しください。

※投票日当日に投票される方は、記入の必要はありません。

問い合わせ先

吉賀町選挙管理委員会事務局（総務課内） ☎77-1111

「ダニ」にご注意ください

厚生労働省

ダニ対策

「ダニ」にご注意ください



山や草むらでの野外活動の際は、ダニに注意しましょう



春から秋にかけてキャンプ、ハイキング、農作業など、山や草むらで活動する機会が多くなる季節です。

野山に生息するダニに咬まれることで

重症熱性血小板減少症候群(SFTS)、ダニ媒介脳炎、日本紅斑熱、つつが虫病、ライム病などに感染することがあります。

ダニに咬まれないためのポイント！

●肌の露出を少なくする

⇒帽子、手袋を着用し、首にタオルを巻く等

●長袖・長ズボン・登山用スパッツ等を着用する

⇒シャツの裾はズボンの中に、ズボンの裾は靴下や長靴の中

●足を完全に覆う靴を履く

⇒サンダル等は避ける

●明るい色の服を着る（マダニを目視で確認しやすくするため）

* 上着や作業着は家の中に持ち込まないようにしましょう

* 屋外活動後は入浴し、マダニに咬まれていないか確認をしましょう

特に、わきの下、足の付け根、手首、膝の裏、胸の下、頭部（髪の毛の中）などに注意

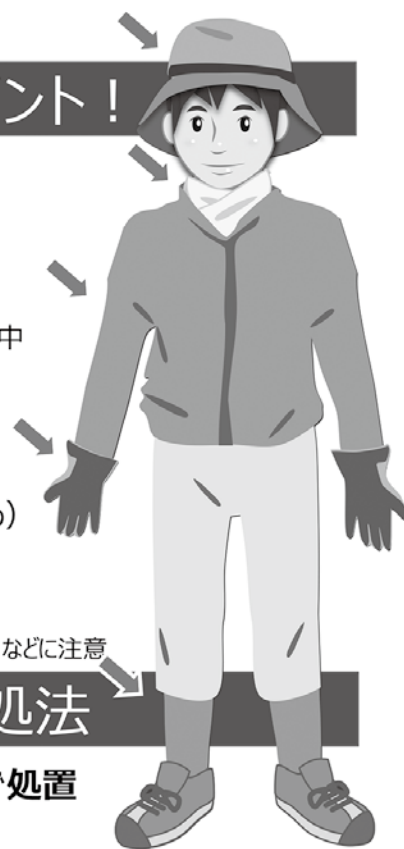

ダニに咬まれたときの対処法

●無理に引き抜こうとせず、医療機関（皮膚科など）で処置（マダニの除去、洗浄など）をしてもらいましょう。

●マダニに咬まれた後、数週間程度は体調の変化に注意をし、発熱等の症状が認められた場合は医療機関で診察を受けて下さい。

【受診時に医師に伝えること】

①野外活動の日付け、②場所、③発症前の行動

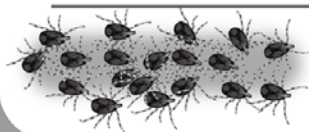

ダニ媒介感染症（厚生労働省）

各地域のダニ媒介感染症の状況については各自治体HPも参考にしてください

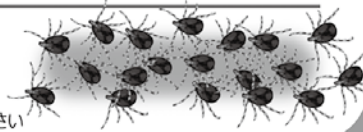

平成29年4月

吉賀町上下水道コラム

今月は
料金の納付

いつも料金を期限までに納めていただいて、ありがとうございます

上下水道や農業集落排水施設は、皆さまが納められている使用料金によって支えられています。この使用料金は、町民の皆さまの安心安全で衛生的な生活を維持するための、まちづくりを支える大切な財源でもあります。

このことは、皆さまに充分なご理解を頂き、日々ご協力を頂いているところです。特に、契約者の9割以上の方が納期限までに納付をされていることには、感謝の念に堪えません。この場を借りてお礼を申し上げます。

困ったときには、早めの相談を！

納付したかどうか覚えておらず不安な方や、納付が遅れている方、特別な事情で期限までの納付が難しい方は、建設水道課へご相談ください。納付状況の確認や納付計画などの相談に応じておりますので、お早めの相談をお願いします。来庁が難しい方は、電話での相談も受け付けています。

～特別な事情の例～

- 災害
- 盗難
- 本人や家族の病気、看病
- 失業、事業の休廃止
- 新型コロナウイルス感染症の影響による収入減
- 多重債務（借金）
- 生活困窮、貧困

～相談先は？～

- 相談先：吉賀町役場 柿木庁舎 建設水道課
- 電話番号：0856-79-2212
- 受付時間：月～金、朝8時30分～夕方5時15分
- ※「どうしよう…」「困ったな…」と少しでも思ったとき、お気軽にご相談ください。

徴収強化月間について

残念ながら様々な理由により、滞納される方もいます。

滞納が続くと納付をされている方との公平性が保てなくなります。また、滞納処分のための経費や手間がかさむと貴重な財源が圧迫され、本来のサービスにも支障が出ます。

建設水道課では8月～9月の2か月間を『徴収強化月間』として、滞納額の縮小に取り組んでいます。電話、訪問などにより納付を促すほか、生活困窮等していないかの確認のため、生活状況や収入状況の聞き取りをさせていただいております。

訪問時にご不在の場合は、差置き状をポストなどに入れております。これを受け取られた方は必ず、建設水道課までご連絡ください。

それでも納付いただけない場合、連絡や相談もなく誠意の見られない場合は、滞納処分を行います。滞納処分は資産や収入の調査を関係先などに行い、差し押さえを執行します。その他に、給水停止といって水道を止めたり、裁判所へ訴訟を起こしたりすることもあります。繰り返しになりますが、困ったときはお早めの相談をお願いします。

屋外に看板やポスターを設置する皆様へ

島根県では良好な景観の形成等を目的に屋外広告物条例を定め、各市町村で設置許可や違反広告物対策を行うなど、必要な規制・誘導を行っています。みなさんも、これから屋外に看板やポスターを設置される場合は、下記のポイントを参考に、屋外広告物の適正な設置にご協力をお願いします。また、既に設置されている場合も、下記のポイントを参考に自己点検を行い、屋外広告物の適正化に努めていただきますようお願いします。

屋外広告物とは

常時又は一定の期間継続して公衆に表示されるものです。

お店や会社の名前・営業内容・シンボルマークなどを表示したものはこれに該当します。

- はり紙 ○はり札
- のぼり ○立看板
- 広告板 ○広告塔
- 広告幕 ○電柱広告物
- 電飾広告 など

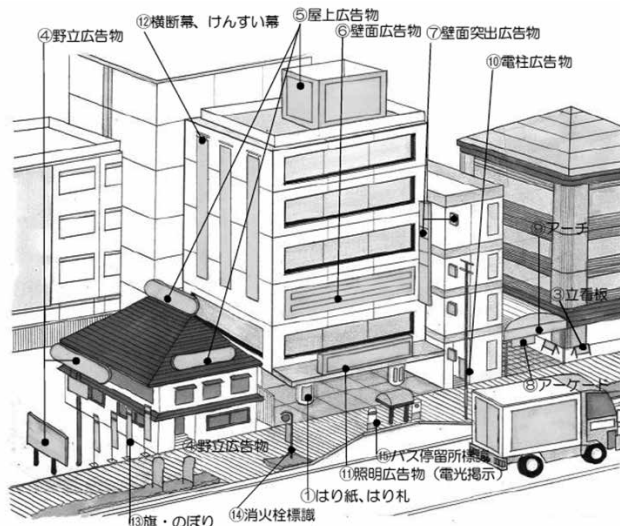

島根県屋外広告物条例のポイント

- 屋外広告物を設置するには事前に市町村長の許可が必要です。
※手続きをされず既に広告物を掲出しておられる場合も、申請手続きを行ってください。
- 屋外広告物の種類に応じて面積や高さなどについての基準があります。
- 著しく破損したものや倒壊のおそれなどがある屋外広告物は設置できません。
- 広告物の変更や、更新、除却の場合にも手続きが必要です。
- 屋外広告物設置工事の発注は屋外広告業登録済みの屋外広告業者に行いましょう。
- 設置後の屋外広告物は、適切に補修を行うなどして良好な状態で管理しましょう。
- 必要なくなった屋外広告物は速やかに撤去しましょう。

許可不要の広告物

- ◎店舗、事業所の建物や敷地内に、その名称や取り扱うサービス内容を記載する屋外広告物（1敷地内合計10㎡以内に限り）
- ◎土地、建物の管理上の必要から、注意事項等を記載する屋外広告物（1敷地内合計10㎡以内に限り）
- ◎一時的又は仮設的な広告物又は掲出物件で冠婚葬祭、祭礼、その他競技会等の催しのため設置する広告物で、設置する期間が一時的であり、許可基準に適合しているもの

問い合わせ先

吉賀町建設水道課 ☎0856-79-2212

制度の概要・条例について：島根県土木部都市計画課景観政策室（電話 0852-22-6143）

島根県屋外広告物のホームページ（<http://www.pref.shimane.lg.jp/infra/nature/keikan/okugai/>）

消費生活相談窓口からのお知らせ

見守り
新鮮情報

事例1 15年前にホームセンターで購入したガソリン携行缶にガソリンを入れ、倉庫に保管していた。ガソリンの臭いがするので調べると底に亀裂が生じ、ガソリンが漏れていた。(70歳代 男性)

事例2 2年以内に購入したガソリン携行缶でガソリンを保管していた。保管していたガソリンが減っていることに気づき、確認したところ、底に数ミリの亀裂が入っていた。(70歳代 男性)

ガソリン携行缶の
取り扱いに気を付けて

●ガソリン携行缶でガソリンを長期保管したり温度変化の大きい場所で保管したりすると、内圧の変化が繰り返され、亀裂が生じて漏れることがあります。ガソリンは揮発性が高く、引火しやすい危険物であるため、携行缶を使用する際は、取扱説明書に従いましょう。

●ガソリン携行缶は高温になる場所に置かないでください。中のガソリンが蒸発して内圧が上がり、キャップを外した際などに噴出する危険があります。

●一度でも変形したことがあるガソリン携行缶の使用はやめましょう。

ひとこと助言



問い合わせ先

消費生活相談窓口：消費者ホットライン188 お近くの消費生活相談窓口につながります。

島根県消費者センター ☎0852-22-5103 FAX0852-32-5918

E-Mail:syohisen@pref.shimane.lg.jp

石見地区相談室 ☎0856-23-3657 役場税務住民課 ☎0856-77-1113

鹿足郡リサイクルプラザコラム 「粗大ごみの分別について」

今回は、粗大ごみの分別についてお願いがあります。

最近、粗大ごみの出し方が良くないと感じることがあります。例えば、粗大ごみの収集日に中身が見えない袋に可燃ごみや別の種類のごみを入れて出すなどです。

写真に写っているものだけで、可燃ごみ・容器包装プラスチック・商品等プラスチック・ビン・カン・粗大ごみ・有害ごみとほぼ全種類のごみが入っています。

ごみを排出する際には指定袋がありますので、指定袋を使用し分別して出してください。

ご協力をお願いします。



問い合わせ先

鹿足郡リサイクルプラザ ☎0856-77-1568

キラ☆サポ（島根県男女共同参画サポーター）活動報告

7月18日に朝倉公民館で開催された令和3年度吉賀町防災訓練に参画しました。昨年度から、キラ☆サポとして町の防災訓練に関わっています。

なぜ？どうして？「防災」と「男女共同参画」？

阪神淡路大震災、新潟県中越地震・東日本大震災をはじめとする大規模災害を経て、防災や復興に男女共同参画の視点を取り入れる必要性がうたわれはじめました。災害備蓄や避難所の設備・運営に、「女性の視点」という新しい視点を加え、多様性に配慮することが求められています。



今回は、男性も女性も誰もが自分事として考えることをテーマに活動しました。宮城県気仙沼出身で東日本大震災時は仙台市で被災され、現在吉賀町福川在住の樋口ふみさんを講師に迎え、「備蓄」についての講話をしていただいた後、地区ごとにグループトークをしました。

まず、「①自分の弱みや守りたいもの」をふせんに書いて出し合いました。家族を守りたい（小さい子、高齢者、障がい者などがいる）、ペットがいる、寒さ・暑さが苦手、毎日飲んでいる薬がある、狭さ・暗さが苦手、甘いもの・コーヒー・酒が欠かせない、汗かき…などたくさん意見が出ました。

次に、「②そのために必要なこと、もの、方法」についてアイデアを出し合い、ふせんに書いて貼っていきました。

震災経験者の樋口さんのお話の中で、避難生活が長期化すると特に、ストレスケアが重要になるというお話がありました。命が助かっただけでも…、こんなことを言うのはわがままなのでは…、と、我慢される方も多く、災害による直接的な被害を免れたとしても、「災害関連死」と呼ばれる、ストレスによる心筋梗塞などの身体の異常、車中泊によるエコノミークラス症候群、不衛生な環境による体調の悪化、栄養不足や食欲不振による衰弱など、避難後の死亡も多く報告されています。（熊本地震での災害関連死は2年間で217人で、直接死50人を大きく上回る。）



自分の弱みや守りたいものに対処する方法を知っておく・備蓄をする、あるいは、自分の弱みをを知っておくだけでも「備え」になるのかもしれない。

ひと昔前の、「防災や備蓄のことは男性任せ女性は炊き出し」といった防災訓練だけでは、対応できないことがわかってきました。「男性も女性も、誰もが自分事として考える防災」だけでなく、地域や家庭、職場や学校、社会全体が変わっていく必要があります。

今後も、キラ☆サポの皆さんと、今までの***固定的な性別役割分担意識**を改め、「誰もが自分らしく輝ける吉賀町」を目指して活動していきますのでよろしくお願いします！



※**固定的な性別役割分担意識**とは？

例えば「男は外で仕事、女は家庭を守る」「男性が主で女性は補助」などといった、性別を理由にして役割を固定的に分ける考え方のことです。

今回のキラ☆サポの活動が、9月6日（月）午後8時45分放送のTSK山陰中央テレビの”もっとなるほど！吉田くんのしまねゼミ”で紹介されます。ぜひご覧ください。

無責任に猫にエサをあげるのはやめましょう～益田保健所からのお知らせ～

はじめに

益田保健所には、猫に関する苦情が数多く寄せられます。多くの苦情の原因は、人の手によって、人が管理できないほど猫が増えてしまったことにあると考えています。

これほど増えてしまった理由は、飼い猫・野良猫に係わらず、エサを与えるが不妊去勢はせず屋外で自由にさせている（以下「無責任なエサやり」という。）人が多いためです。これは、無責任なエサやりにより問題を引き起こしていることの認識が足りないためと考えています。実際に、増えすぎた猫による環境侵害が起きている地域がたくさんあります。このことから、より多くの人に「無責任なエサやりはダメ」だと知って頂く必要があります。

なぜ猫に困る人がいるのか

下記の写真はいずれも10頭～100頭程度まで猫が増えてしまった島根県内の事例です。これには野良猫と屋外飼育の猫が含まれます。1世帯の家で外飼いの猫を1頭しか飼っていないくても地域全体で見ると10頭以上の猫がいることは珍しくありません。

1頭1頭が地域住民の敷地内に入って糞尿や子育て等をするので、被害を受ける方は非常に困っています。また、住民の中には猫の鳴き声で寝られない方、猫アレルギーで全身がかゆくなる方、ペットの金魚や鳥を食べられた方もいます。更には、猫が増えるとエサを与える人が遠くからも集まってくるので、住民の皆様の不安や苛立ちが募ります。

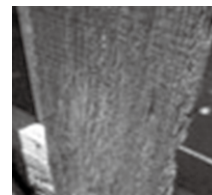
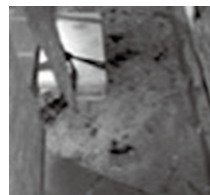

糞尿被害

庭の柵の爪研ぎ被害

猫の妊娠期間と出産について

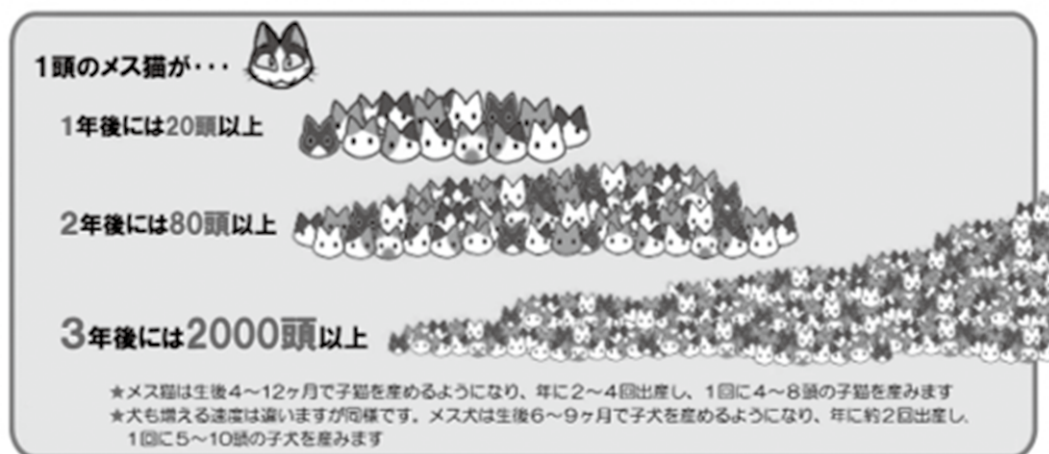

猫は交尾をした刺激で排卵するため、交尾すればほぼ確実に妊娠します。そのため、エサが十分にある環境では、計算上に近い早さで個体数が増えると予測されます。実際に猫が30頭程度まで急激に増えた地域は複数あります。中には100頭程度まで増えてしまった地域もありました。もし、不妊去勢していないのに数がそれほど増えないのであれば、生まれた子猫はどこかで死んでいるのです。不妊・去勢手術により過剰繁殖を防ぐことで、「何百・何千もの罪もない命」を救うことができます。近隣に迷惑をかけないためにも、猫自身の安全・健康のためにも猫は不妊去勢して室内で飼うことが原則です。

猫の飼い方でお悩みがある方は、益田保健所にご相談下さい。一緒に考えることができます。

無責任に猫にエサをあげるのはやめましょう～益田保健所からのお知らせ～

お腹をすかせている猫を助けてあげたい。どのようにすれば良いか？

①責任を持って飼育する

猫をかわいがる気持ちは大切ですが、単にエサを与えるだけでは、環境侵害と不幸な猫を増やすだけです。目の前の猫を助けていたのであれば、責任を持って不妊去勢手術を行い、屋内飼育してください。自ら飼うことが難しい場合は、新聞等で新しい飼い主を探してください。

②地域で管理する（いわゆる「地域猫活動」）

猫が好きな方から嫌いな方まで様々な意見を聞きながら、地域の実情に合わせたルールを作り、猫を管理する方法があります。ただし、地域に住む全員の合意が得られないままにルールを作り、管理しようとするとな隣トラブルに発展するので細心の注意が必要です。

島根県では、地域猫活動に取り組む地域を支援しています。自治会として本活動に興味のある方は益田保健所にご連絡ください。

③責任が持てないのであれば見守るだけにする。

外で自活している猫は、人の手を加えずそっと見守ってあげてください。

益田保健所が出来ないこと・出来ること

[益田保健所が出来ないこと]

駆除を目的とした猫の捕獲や引取は全国的に出来ません。当所も同様です。その理由は次のとおりです。

- ①飼い猫と野良猫の区別ができず、間違って飼い猫を捕えるおそれがあるため。
- ②猫の捕獲そのものが猫に苦痛を与え、虐待となるおそれがあるため。
- ③駆除目的で捕獲された猫は原則として引き取らないことが国会で決議されたため。

（平成 24 年 8 月 28 日付「動物の愛護及び管理に関する法律集付帯決議」）

[益田保健所が出来ること]

- ①猫の問題を解決するためにはどのような手段が有効か一緒に考えることが出来ます
 - ②猫の被害にあわれている方には自衛手段をとって頂くようお願いしています。その自衛手段について、どのような方法が有効か一緒に考えることが出来ます。また、猫が苦手な音を出す機械を無料で2週間貸し出す事が出来ます。この機械は、猫の糞尿被害を防ぐのに有効です。ただし、効果の範囲が限定的であることと侵入防止の効果は無いことに注意が必要です。
 - ③猫を飼っている方から、飼い方についてご相談があれば、一緒に考えることが出来ます。
 - ④猫の被害にあって困っている人がいることを、猫の飼い主などに伝える事が出来ます。
- また、自治会などを通して啓発チラシを配布することが出来ます。

猫による被害で困っている方へ(お願い)

条例※で猫は原則屋内で飼うこととし、外で飼う場合であっても周辺環境に配慮し他人に迷惑をかけないように努めなければならない旨が定められています。また、猫の被害にあわれている方が、毎日糞の処理、臭い、騒音による寝不足等によって苛立つ気持ちは非常によく理解できます。しかし、その苛立つ気持ちをエサを与える方や猫の飼い主にぶつけてしまうと、問題は複雑化し、解決がより難しくなります。住民同士が良好な関係を築き、猫が好きな方から猫で困っている方まで含めて冷静に話し合うことが、問題解決のために最も重要であることをご理解下さい。

※条例：島根県動物の愛護及び管理に関する条例第7条

問い合わせ先

益田保健所衛生指導課 ☎0856-31-9557

相生橋歩道橋ドローン点検について

吉賀町では270橋（令和3年3月31日現在）の道路橋^{*}について橋を長く安全に利用するために個別施設計画を策定し、5年に1回の頻度で定期点検を実施しています。

定期点検は全ての部材の状態を把握するため近接目視により行い、診断結果に基づき、修繕等必要な措置を講じます。

近接目視とは肉眼により部材の変状等の状態を把握し、評価が行える距離まで接近して目視をいいます。しかしながら点検員にとって危険な箇所等、近接目視が困難な橋もあることから、近年、ドローンによる点検が実用化されています。^{*}1 対象施設は、吉賀町が管理する道路法第2条第1項に規定する道路における橋長2.0m以上の橋



令和3年7月撮影



今回ドローン点検を実施した相生橋歩道橋は令和元年5月に竣工し、今年度1回目の点検を行いました。今後年数の経過と共に損傷が発生した場合には、今回ドローンで撮影したデータを活用し、効率的に経過を分析します。

吉賀町としては、今後このような様々な技術を活用し、調査・修繕のコスト削減を図っていきます。

問い合わせ先

吉賀町役場建設水道課 ☎0856-79-2212

中退共からのお知らせ

「確かな未来」が会社を変える。

中退共 CHU-TAI-KYO **で退職金。**

「中退共」は中小企業が加入しやすい国の退職金制度です。

毎年10月は加入促進強化月間です。

- ① 国の制度だから**安全・安心!**
さらに掛金の一部を国が助成します。
- ② **社外積立でラクラク管理!**
管理や運用の手間がかかりません。
- ③ **掛金は全額非課税でオトク!**
節税に加え、手数料もかかりません。

- パートタイマーさんもご加入いただけます。
 - 他の退職金・企業年金制度等とのポートビリティも可能です。
- 詳しくはホームページをご覧ください

<http://chutaiyo.taisyokukin.go.jp/>

独立行政法人勤労者退職金共済機構 中小企業退職金共済事業本部 TEL(03)6907-1234 FAX(03)5955-8211

第71回「社会を明るくする運動」伝達式及び啓発活動

～犯罪や非行を防止し、立ち直りを支える地域のチカラ～

「社会を明るくする運動」は、全ての国民が、犯罪や非行の防止と、あやまちを犯した人の立ち直りについて理解を深め、それぞれの立場において力を合わせ、犯罪や非行のない安全で安心な地域社会を築くための全国的な運動であり、毎年7月を強化月間として運動を展開しています。また、7月は「青少年の非行・被害防止全国強調月間」にも定められています。

吉賀町では、7月1日に役場本庁舎応接室において、内閣総理大臣メッセージを木村保護司代表が朗読され、また、島根県知事、島根県警察本部長、島根県教育委員会教育長からのメッセージを津和野警察署長が朗読され、吉賀町推進委員会委員長の岩本町長へ伝達しました。

なお、本年度は新型コロナウイルス感染症をめぐる状況を踏まえ、伝達式については規模を縮小し、毎年度実施していましたが、この運動をきっかけに、人と人がつながって笑顔が広がる地域になってほしいと思います。



問い合わせ先

吉賀町税務住民課 ☎0856-77-1113

あなたの言葉を未来まで守ります～遺言の保管は法務局で～

「自筆証書遺言書保管制度」をご存じですか。

これは、自筆で書いた遺言書（自筆証書遺言書）を法務局に預ける制度です。遺言書を書くこと、遺言書を法務局に保管することのメリットは次のとおりですので、是非、ご利用ください。なお、本制度のご利用には予約が必要です

【遺言書を書くことのメリット】

- ・遺族に遺言者の意志を伝えることができます。
- ・残された家族が相続でもめることがなくなります。
- ・遺言者の死亡後、遺族が預金を速やかに引き出すことができます。
- ・遺言書によって財産を譲り受ける人が、不動産(土地, 建物)の相続登記を速やかに行うことができます。

【自筆証書遺言書保管制度のメリット】

- ・遺言書を紛失したり改ざんされるおそれがありません。
- ・自然災害等に遭っても、法務局に遺言書のデータがあるので安心です。
- ・遺言者の死亡後、裁判所における検認手続が不要となりますので、遺族が、預金の引き出しや相続登記を速やかに行うことができます。
- ・遺言者の死亡後、指定した人に遺言書を保管している旨を通知します。
- ・手数料は3,900円と安価です。



問い合わせ先

松江地方法務局益田支局 ☎0856-22-0429

農作物の被害発生 鳥獣害被害防止対策を

今年もクマの目撃情報と鳥獣(イノシシ等)による農作物等の被害が発生しています！

吉賀町にはツキノワグマ(クマ)が生息しています。

最近、クマが民家付近でよく目撃されていますが、クマが民家付近に出没するのは、クマの餌となる食べ物が民家付近にあるため、家庭生ごみ、家畜飼料、家畜(鶏)、蜜胴(はちみつ)、果樹(柿、栗等)などが食べ物として考えられます。クマはいったん味を占めるとその食べ物がなくなるまで何度も通い続けます。生ごみや家畜飼料などは、個々の責任で適正に管理してください。収穫しない果樹の実などは除去することで出没率を下げるすることができます。また、電気牧柵を設置することは、クマだけでなくイノシシやサル等の被害防止対策にも繋がります。

クマは蜂蜜が好物です。蜜蜂を飼養される方は、飼養の届出が必要です。併せて電気牧柵による被害防止対策の徹底をお願いします。

クマに出会わないために

- クマ鈴など音のなるものを携帯 ○一人で行動しない
- 草刈りをして、隠れ場所をなくすとともに視通をよくする
- 早朝夕暮れは注意

家庭内で話し合ってみませんか

もしクマやイノシシを目撃したら・・・。田んぼの周りに線がたくさんある(電気牧柵)。近くに行くとパチパチ音がするけど・・・。毒のある蛇って・・・。ハチがたくさん飛んでいるけど・・・。など



クマが檻で捕獲されているのを目撃したら

クマは狩猟鳥獣ですが、現在は捕獲することはできません。イノシシを捕獲する箱わなやくくりわなでクマが捕獲されることがありますが、これを「錯誤捕獲」と言います。こうした状況に遭遇した場合、危険ですので絶対檻に近づかないようにしてください。

農作物の被害防止に対する支援策

町では鳥獣被害防止対策の一環として、電気牧柵やフェンス等の設置に対して、補助制度を設けていますが、設置前の申請することが必要です。設置後の申請は受け付けられません。また、補助対象にならない農地もありますし、受益者数によって補助率が異なります。詳しくは、産業課にお問い合わせください。

※電気牧柵は、設置したから大丈夫でなく、こまめに電圧をチェックしましょう！

よくあるお問い合わせ

イノシシ、サルが出て、田んぼや畑を荒らしてやれん！何とかしてくれ！

○現場に行ってみると、田んぼに捨てられていたミカンの皮をサルが食べていました。これは、餌付けをしているようなものです。鳥獣は食べ物を求めて行動しています。家庭生ごみの処理は個々の責任において適正に行いましょう。

○何か対策をしていますか？➡何もしていない！次の対策には町の補助金制度があります。ご検討ください。

- ①電気牧柵を設置されてはいかがでしょうか。
- ②煙火講習会を受講し、花火でサルの追い払いをされてはいかがでしょうか。
- ③狩猟免許を取得し、ご自身で捕獲対策をされてはいかがでしょうか。

9 サンネットにちはら番組表

2021

※ ●1Hごとに放送 ◎2Hごとに放送 ●3Hごとに放送 ○4Hごとに放送 [再]再放送 [特]特別番組 [字]耳が不自由な方や声が聞きとりにくい方にもわかりやすいよう文字を表示しています(隔時間)

日	月	火	水	木	金	土
島根県議会定例会 本会議「生放送」			1	2	3	4
112chで島根県議会定例会本会議の様態を放送します ◆放送日◆ 午前10時～放送開始 9月 9日・16日・17日・21日・22日・24日 9月27日～29日・10月 8日 島根県ケーブルテレビ協議会ネットワーク生中継 【112chの見方】※リモコンのメーカーや種類によって表記が異なります ・リモコンの“11”を押しチャンネルをサンネット111chに合わせる ・チャンネルボタンの“上矢印 または + ”を1回押す			9:00 ●あいラブせんりゅう(宮城)	9:00 ●県立中央病院えにし[再]	9:00 ●CATV情報ネットしまね【8月号】[再]	6:00 ●ニュースサンネット[字]
5	6	7	8	9	10	11
6:00 ●ニュースサンネット[字]	◎JAカップ島根県学童軟式野球選手権大会[特] 七日市 対 益田七尾 9:00～、13:00～ 19:00～ 豊川 対 津和野 11:00～、17:00～ 21:00～	●JAカップ島根県学童軟式野球選手権大会[特] 津和野 対 益田七尾 9:00～、13:00～、 19:00～ 吉田 対 津和野 11:00～、17:00～ 21:00～	9:00 ●神主と学ぶ日本神話	9:00 ●お地蔵ものがたり	9:00 ●プロフェッショナル仕事の流儀【伝説の家政婦】	6:00 ●ニュースサンネット[字]
12	13	14	15	16	17	18
6:00 ●ニュースサンネット[字]	◎ニュースサンネット総集編【8月放送分】 9:00～ 12:00～ 17:00～ 21:00～	9:00 ●はじめての菜園生活	9:00 ●いい伊豆みつけた(静岡)	9:00 ●県立中央病院えにし	9:00 ●CATV情報ネットしまね【9月号】	6:00 ●ニュースサンネット[字]
19	20	21	22	23	24	25
6:00 ●ニュースサンネット[字]	●JAカップ島根県学童軟式野球選手権大会[再] 七日市 対 益田七尾 9:00 豊川 対 津和野 11:00 津和野 対 益田七尾 13:00 吉田 対 津和野 17:00	9:00 ●島大病院ちよつと気になる健康講座【9月号】	9:00 ●神主と学ぶ日本神話[再]	9:00 ●お地蔵ものがたり[再]	9:00 ●プロフェッショナル仕事の流儀【伝説の家政婦】[再]	6:00 ●ニュースサンネット[字]
26	27	28	29	30	毎週 月曜日～金曜日	
6:00 ●ニュースサンネット[字]	◎乙武洋匡氏記念講演会 体育からスポーツへ～TOKYO2020に期待すること～[特] 9:00～ 12:00～ 17:00～ 21:00～	9:00 ●歌は暗闇を越えて【第46回番組アワードNHK W賞】[再]	9:00 ●あいラブせんりゅう(宮城)[再]	9:00 ●県立中央病院えにし[再]	■みんなでラジオ体操 時間 6:00、7:00、7:30、8:00、8:30 ☆参加していただける団体を募集します ■みんなのつわの体操 時間 みんなでラジオ体操終了後 6:30、15:00、15:30、16:00、16:30 ☆テレビの前で楽しくできる介護予防体操	
JA カップ第38回島根県学童軟式野球選手権大会					ケーブルセンター受付時間	
◆益田・鹿足地区予選 放送日 9月6日(月) ※鹿足郡内のチームのみ放送します 七日市 対 益田七尾 豊川 対 津和野 時間 9:00～、13:00～、19:00～ 時間 11:00～、17:00～、21:00～					サンネットにちはら Tel 74-2099/Fax 74-2667 平日 8:30～17:15 (土・日・祝はお休みです) 緊急連絡先 セコムコントロールセンター Tel 0852-28-0016	
◆総当たりリーグ戦 放送日 9月7日(火) ※鹿足郡内のチームのみ放送します 津和野 対 益田七尾 吉田 対 津和野 時間 9:00～、13:00～、19:00～ 時間 11:00～、17:00～、21:00～						

※津和野町・吉賀町9月議会定例会一般質問の様態は、都合により10月に放送します その他、番組内容が変更となる場合があります



「私たちの健康は私たちの手で」

食育コーナー

保育所の食育活動

7月号から4回にわたり町内保育所で実践している食育について、各保育所で作成していただいた取り組みをご紹介します。今月はななこう保育所の取り組みをご紹介します。

感じる

目で見て
おいしい音をきく
おいしいを味わう
おいしいを触ってみる

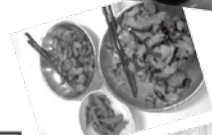

- ・毎月1回お弁当の日（家庭の味）
- ・ピクニック弁当（調理室から）
- ・旬を大切にされた季節を取り込んだメニュー
- ・野菜作り（土づくり、苗うえ・種まき）



考える

何からできている？
どうやって作る？
何を使ってる？

- ・園内、園外の畑で地域の方と一緒に野菜作り
- ・粘土遊び、製作から食を考える
- ・食育ボードの活用(毎日のメニューを書くなど)
- ・食べ物や地域の方に感謝の気持ちが湧いてくる(ありがとうパーティーなど)

お弁当作り会議?!



食育ボードを使って文字にしてみる



やってみる

洗う・きる・ちぎる
混ぜる・ひっくり返す
盛り付ける

お弁当作りにチャレンジ♪(年長組)



粘土でイメージして



・〇〇君の買ったウィンナーおいしい!
・玉子焼き上手にできたね



盛り付けもワクワク♪ドキドキ



お母さん、こうやってたけど、むつかしー!

『お弁当作りを終えて』

- ・早速、お弁当の日には、おうちの人と一緒に《玉子焼き》を作って、おかずの一品を作った子どもたちがいました!
- ・1年生になったS君は・・・妹のお弁当の日に「オレが作ってやる!」と《玉子焼き》を作ってくれたエピソードもあり!

【生きる力を育む保育!】 食べることは生きること! 〇〇してみたいをたくさん作る保育!

おいしいを感じる元気なからだ作り(散歩する・戸外遊びで太陽を浴びる・しっかり動いて空腹を感じる)

吉賀町立図書館

【芥川賞と直木賞】

先頃、2021年上半期の芥川賞と直木賞受賞作品が決定し発表されました。これらの賞は、日本の文学賞の中でもよく知られています。それぞれの受賞作品と候補となった作品を展示コーナーに並べています。展示している作品は次の通りです。どうぞご覧ください。

《芥川賞受賞・候補作品》

受賞 『彼岸花（ひがなばな）が咲く島』 李琴峰 著

受賞 『貝に続く場所にて』 石沢麻依 著

『水柱（つらら）の声』 くらげいん 著

『水たまりで息をする』 高瀬隼子 著

『オーバーヒート』 千葉雅也 著

《直木賞受賞・候補作品》

受賞 『テスカトリポカ』 佐藤究 著

受賞 『星落ちて、なお』 澤田瞳子 著

『スモールワールドズ』 一穂ミチ 著

『高瀬庄左衛門御留書』 砂原浩太郎 著

『おれたちの歌をうたえ』 呉勝浩 著

【ご案内】

図書館が閉館している時に図書を返却することができません。図書館玄関の横に図書返却口がありますので、そちらへ借りた本やCD、紙芝居などを入れると後ほど職員が返却の処理をいたします。

また、柿木公民館と七日市公民館の外にも返却ポストを設置しています。定期的に職員が回収していますので、どうぞご利用ください。

開館時間帯の時は、ご入館いただき返却や貸出などのご利用をお待ちしております。

《図書館利用状況 7月》

- 貸出総数 3,913冊
- 貸出人数 553人
- 来館者数 678人

[図書館の休館日]

- ・毎月曜日と祝日
 - ・9月29日(水)図書整理
- [図書返却について]
- ・町内の返却ポストは、柿木・七日市公民館

《ベスト・リーダー！ 7月》

書名	著者	著者学
「火車の残花」	神永 永	えつ
「気がつけば地獄」	岡部 えつ	
「プロのおうちごはん」		
NHK「プロフェッショナル仕事の流儀」制作班		著者
「沈黙の終わり」上・下	堂場 瞬一	著者
「広島神楽 日本を舞う」	石井 誠治	著者

図書室だより

毎年9月1日は防災の日で防災の日を中心とした1週間が防災週間となっています。地震や台風、豪雨…。天災は家族がいっしょにいるときに起こるとは限りません。みんなならばらの場所にいるときに起こったらどうするか、なごきちんと話し合っておきましょう。また地域の避難場所の確認や非常袋の場所など、家族の役割が把握しているのがベスト。特に子どもにはいざという時の行動をきちんと説明しておきましょう。防災グッズの準備や点検を行い、非常持ち出し品類など古くなっていないか確認も。

柿木『図書だより』

開館 9:00~16:00 (平日)
 *毎月曜日と祝日が休館日です
 *第2、4の土日は9:00~16:00
 電話 79-2553
 島根県鹿足郡吉賀町柿木79

2021年の防災週間は8月30日~9月5日まで、防災の日は9月1日となっています。

今月の本の紹介（島根県立図書館の本）

島根県の山	岡本良治
神の発見	五木寛之
くずし字辞典	池田こういち
きものが着たい	群ようこ
まずはゆでる！	城川 朝
ウナギと日本人	筒井 功
太公望 上中下	宮城谷昌光
海を抱く	村山由佳
やぶへび	大沢在昌
ピエタ	大島真寿美
夏物語	川上未映子
いそぶえ	谷村志穂
千里伝	仁木英之





町長コラム

Vol. 43

吉賀町長
岩本一巳

行政エリアを越えた連携

自治体の枠を越えた連携には、それぞれ歴史があります。今回は、益田市と合併した旧匹見町三葛地区と旧六日市町七日市地区とのことについて、触れてみたいと思います。この両地区は、古くから結びつきが強いこともあって縁戚関係が多かったようです。三葛地区の皆さんは、日常の買い物は七日市商店街での利用が多く、毎月七日市で開かれていたワサビ市へは、匹見産のワサビが大量に出荷

されていたことが町史でも紹介されています。また、昭和58年中国縦貫自動車道の開通で旧六日市町に数社の企業が進出し、これに伴う通勤者も増加してきました。その一方で、道路事情は、幅員が狭く急カーブや崖崩れなどの危険箇所が多く、車両の離合や冬期間の通行が大変困難な状況でありました。

このようなことから、道路改良について両地区住民の機運が高まり、昭和60年10月両町関係者による期成同盟会が結成され、これまでの精力的な陳情活動により逐次改良整備が進んできました。しかしながら、本年4月現在、総延長約33kmの内、約40%は未改良の状態です。（吉賀町エリア…延長約16kmの内、未改良率約30%）この路線に限らず道路は、地域住民の集落生活圏を支えるばかりでなく、経

済活動の促進、観光産業の発展、さらに医療という観点では命を守る重要な役割を果たしています。現在も益田市と当町とで島根県知事や島根県議会に対する要望活動を継続して行っています。

まちづくりの方法は、行政エリア内で完結するものだけではありません。インフラ整備などのように近隣自治体との連携と協働により、課題解決されることも多々あります。そのためにも行政エリアを越えた日常的な連携は、大変重要なことであると考えています。

上高尻・石水寺付近の状況



改良前・昭和40年代



改良後・現在



テニス・国体代表選手2名選出
 10月三重県四日市市で開催される第76回国民体育大会（テニス少年）に、岡山県代表として岩本晋之介選手（六日市中学卒業、関西高校3年）が2枠の代表権を取りました。激戦の岡山県予選大会を2位で終え、同じ学校・同じクラス・同寮の高悠亜選手（呉市出身）と代表になりました。この2人は小学・中学・高校と中国1位2位の実力者で、共に国際大会などの経験も多数あり、今年の国体全国大会では全国制覇を狙って戦います。そして、島根県代表には、加藤那菜選手（吉賀中3年）が県予選を優勝し代表権を取りました。中学生が高校生を倒して代表選手になるという快挙を達成しました。加藤さんは開星高校選手（益田、横田中学卒業）と2人で本国体を戦います。吉賀町から2名国体出場です。応援と御支援よろしくお願いいたします。

グリーンカップ杯バレーボール大会
かきのきバレー塾 優勝
 7月18日に益田市民体育館において、小学1年生から6年生までの女子で結成されるチームを対象としたグリーンカップ杯バレーボール大会が開催されました。本大会には、6チームが参加し、出場したかきのき



テニス・全日本ジュニア全国大会へ
 全日本ジュニアテニス選手権の全国大会が7月20〜24日に開催されました。吉賀町から河口菜々美さんと片上碧さん（U12）、加藤那菜さん（U16）、そして河内優和さんと岩本晋之介さん（U18）が出場しました。ジュニア最高峰の全国大会へ出場できる成績を今回の中国大会で収めたのは、シングルス3位、ダブルス2位の岩本晋之介選手（関西高校3年）でした。単複出場の全国大会は8月23日から大阪市で開催されます。ジュニア最後の全日本、応援よろしくお願いいたします。



バレー塾が優勝しました。新型コロナウイルス感染症のため、2年ぶりの公式戦となり、中には公式戦デビューの選手もいましたが、4試合を粘り強く戦い抜き、全て勝利することができました。



サンフレッチェ広島
フレンドリータウン事業
物産・観光案内ブース出店
 7月11日(日)、広島市エディオンスタジアムでサンフレッチェ広島フレンドリータウンが開催され、吉賀町PRブースを出店しました。
 この事業は、地域の魅力を発信、PR・観光客の誘致や各地の名産・特産品の販売などをおこなう催しで、今年初参加しました。
 特産品販売では、山吹グリーンファームのアイスクリーム、特製唐揚げ、からむす、よしかラゲル、ぎこせん等、各ブース特色を活かした特産品を販売し、ブースには大勢の来場者が詰め掛けました。
 ハーフタイムにおこなわれたPRコーナーでは、大型ビジョンに映し出された「吉賀町PR動画」で来場者の目を引き、スタジアム内をラウンドし吉賀町PR行いました。

吉賀町総合防災訓練 開催

7月18日(日) 災害に備え「自助、共助」の底上げを図ることを目的に、「令和3年度吉賀町総合防災訓練」が朝倉公民館で開催されました。当日は朝倉地区の住民の方や男女共同参画サポーターの方など約50名が参加されました。

松江地方気象台の吉松和義台長から防災気象情報の利活用の講演や東日本大震災を経験された樋口ふみさん(吉賀町福川在住)から備蓄に関する講座がありました。その後5グループに分かれ、避難時に必要な備蓄やハザードマップで自宅の危険度や避難所までの経路を確認するなど、積極的に討議をされ、日頃からの備えや命を守る行動について理解を深めました。



吉賀高校 サクラマスファミリー顔合わせ会

7月中旬、1年生のセンター生が、吉賀町での町親となるサクラマスファミリーと出会う会を実施しました。今年度、サクラマスファミリーとして登録していただいた方は8名で、当日も全員参加していただきました。

まずは、お互いの事を知るために、小グループに分かれて、自己紹介やファミリーさんの住んでいる地域の紹介をしました。今後は、事前に調査したアンケートをもとにして、マッチングを行い、9月に1年生の全体会を開催する予定です。2、3年生のファミリーさんも含めると、今年度は21組のご家庭にお世話になります。生徒さんとの交流を通して生徒さんだけでなく保護者の方との交流を深めたり、吉賀高校の良さを感じたりしていただくと嬉しく思います。よろしくお願ひ致します。



オープンスクール開催!

7月26日に、主に県外町外生徒・保護者を対象にしたオープンスクールが実施されました。

今年度は、21組の現地参加、10組のオンライン参加がありました。当日は、主に生徒による「アントレプレナーシップ教育」の説明や学校や交流センターの生活の様子等の紹介が行われ、生徒目線で吉賀高校の良さを伝えることができました。

また、希望する方には、公設塾やサクラマス交流センターを見学していただき、担当者から直接、話をしてもらいました。

猛暑の中でのオープンスクールとなりましたが、吉賀町・吉賀高校ならではの活動や雰囲気伝えることができた一日になりました。



《寄稿》

自分の手で…

竹中 和博

最近、鉛筆を持って自分の手で自分の住所、氏名を、書いた事がどれ位、有りますか？自分の子ども達の又はお孫さんのテストの名前を良く見たことが有りますか？点数だけ見ていませんか？名前も点数のうちですよ、名前がなければ、あるいは読めない字の場合は減点ですよ。私がなぜこんな事言っているのか？私は最近の子ども達が字が本当に「タ」という事柄に触れる機会があつて…。思いました。小学校の時は、一年生から本当に漢字の練習（勉強）をよくします。字を書くこと、名前を書いて自分を知らせる事、コミュニケーションツールとして最初に習っているはずの漢字（文字）だろうと思うのですが、年齢が上っていくとドンドン自分でやらなくなる（やらなくて済む）のです。パソコン、スマホ、その他、諸々の電子機器のせいではなからうかどつくづく感じています。最近の書類にしても、自分から発する文書にしても、9分9厘パソコンです。でも考えてみて下さい。自筆の文字が必要な場面は、まだ沢山有ります。最初に言った、テストの名前、解答、色々な文書の自筆の署名などは、少なくなつてきているとは言え、重要な場面での機会がまだまだ有ります。パソコン社会？を否定はしません。自分の字が相手に伝わらなければ何にもなりません。情報伝達の手段だと言う事を今一度再認してもらえらる切っ掛けになればと思います、この様な生意気な事を書きました。

《川柳》

恥かしい思いばかり胸づかえ

長藤 忠夫

知患者居てコロナ収めず恥ずかしい

岩上 武史

歳重ね何時の間にか恥わすれ

石村 菊夫

恥ずかしやご祝儀袋クセ字だね

折口 篤志

しつかりと上げた積りが恥かしい

安永 藤子

閣僚が補助金騙し恥じを恐れ

大庭 和子

はずかしい頑固なまでに自分流

寺戸美瑛子

靴を脱ぎ初めてわかる足袋の穴

澤 三智代

真つたいらそこでつまずき恥ずかしい

新桐 朱実

久しぶり声をかけたらしらん人

折口 沙羅

ATM間違いないかまた数え

村上 毅

《俳句》

草笛や高津川ブルー濃く淡く

茅原 久子

みどり児をあやす幼な子夏夕べ

平岡 雅子

真清水や溢れて海へ二十余里

三浦 一美

濃紫陽花空家の垣を越へにけり

齋藤ツル子

七夕や夢でも母に逢ひたかり

山崎美智子

青田風鳥の形の威しもの

河野 由希

おしゃべりもついたて挟み夏座敷

村田 綾美

折鶴の嘴尖らせる指涼し

青木 道子

猛暑日野菜の顔に水をやり

村上 毅

《短歌》

今年又墓参者帰らずで励みなく

蝉の声だけ里の夕暮れ

川口 敦子

里山の寂けさ破るひぐらしの

声なつかしく夏は来たりて

佐々田 登

二回目のワクチン注射をうち終へて

妻と交はせし安堵の笑みを

村上 勝史

出生すすこやかに〜(7月届出)

宮地 紗風(すずな)さん

浩希・忍さんの子 六日市

清水 文乃(ふみの)さん

秀治・愛美さんの子 田野原

常國 稜真(りょうま)さん

航平・恵理奈さんの子 六日市

お悔みくやすらかに〜(7月届出)

齋藤 昌己 さん 80歳 椈谷

友重 フイノ さん 96歳 下須

山田 覚 さん 89歳 六日市

坪井 誠 さん 68歳 田野原

小林 早月 さん 93歳 柿木

大庭 勝晴 さん 87歳 六日市

蝶野 浅夫 さん 61歳 白谷

上崎 兼登 さん 68歳 木部谷

藤本 昭子 さん 94歳 蓼野

同意が得られた方のみ記載しています。

寄稿・文芸コーナー 応募方法とお知らせ

- 毎月1日までに企画課へ提出してください。
- 寄稿の場合は五〇〇字以内としてください。
- 楷書で略字を使わず、漢字は常用漢字を用いてふりがなを振ってください。
- 応募作品は基本的に原文のまま記載しますが原文の意味を損なわない範囲で修正する場合があります。
- 作品の内容によっては掲載しない場合があります。
- 応募多数の場合等は掲載しない場合があります。
- 原稿はお返ししません。
- 掲載希望のコーナー名を記載ください。
- 掲載の有無は連絡いたしません。
- 掲載された方は右記を了承いただいた事とさせていただきます。

GRANTOIT
Grand Toit

島根県芸術文化センター
SHIMANE ARTS CENTER
石見美術館
IWAMI ART MUSEUM
いわみ芸術劇場
IWAMI ARTS THEATER

【お知らせ】掲載されている内容は、2021年8月4日時点の情報です。
新型コロナウイルスの影響により、内容が変更になる場合があります。

問合せ 電話 698-0022 益田市有明町5-15 島根県芸術文化センター「グラントワ」
TEL: 0856-31-1860 FAX: 0856-31-1884
E-mail: zaidan@grandtoit.jp http://www.grandtoit.jp

Facebook
更新中!



手がつくる、親しいかたち
河井寛次郎
と
島根の民藝

企画展

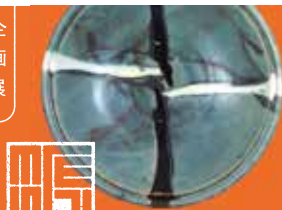

島根県安来市出身の陶芸家、河井寛次郎の初期から晩年までの作品を島根県立美術館(松江市)のコレクションからたどります。あわせて河井寛次郎や柳幸悦らが見出した島根の民藝についても紹介します。

2021 9/11 土 11/1 月

【開館時間】 9:30~18:00 (展示室への入場は17:30まで)

【休館日】 毎週火曜日 【観覧料】 一般1,000円、大学生600円、小中高生300円

島根県立石見美術館 島根県芸術文化センター「グラントワ」内

左から：濱田庄司《青釉十字掛盛鉢》昭和30年(1955) ©濱田窯／河井寛次郎《海鼠釉五角食籠》昭和17年(1942)／濱田庄司《柿釉赤絵角皿》昭和47年(1972) 頃の濱田窯／河井寛次郎《三色烏壺》昭和37年(1962) ※すべて島根県立美術館蔵

この街 TOUR 2020-22
森千里
2021 9/11 土 開場 16:00 開演 17:00
会場 グラントワ大ホール
料金 全席指定 8,800円

チケット好評発売中

※4歳以上チケット必要。3歳以下無料(ただし保護者1名に対し1名まで膝の上での鑑賞可。お席が必要な場合はチケットが必要) ※無料託児サービスあり[申込締切:9/4(土)]

グラントワシアター9月
「きまじめ楽隊のぼんやり戦争」
2021年 《1日2回上映》
9月11日 土
「グラントワ」小ホール
①10:00~ ②14:00~
(開場各30分前)
【全席指定・座席制限あり】
一般 前売1,000円 《会員》 当日1,200円 各200円引
高校生以下500円
(3歳以上有料/前売・当日同料金)

©2020「きまじめ楽隊のぼんやり戦争」フィルムプロジェクト
2020年/105分/映倫区分:G/日本
チケット販売はグラントワのみ

島根の演劇がグラントワに集結!
しまね演劇 FESTIVAL 2021
第3回しまね演劇コンクール
会場・いわみ芸術劇場小ホール
2021年 9月 19日 (日) 開場 9:30 開演 10:00
3年ぶり&初の石見開催となる『しまね演劇フェスティバル2021』開催決定!
【料金】一般1,000円/大学生以下500円/ライブ配信視聴料500円

笑顔があふれます。そんな一日になりますように。
しまね伝統 芸能祭 2021 10月の日
2021年 9月23日(木・祝)
いわみ芸術劇場大ホール 開場 13:15 開演 14:00
入場料 全席自由・税込 一般 1,000円 [会員 800円] 大学生以下 800円 ※当日各200円増
出演団体(予定) ■益田東高等学校 神楽部 ■都治神楽社中 ■安来節保存会 ■石見神楽須子社中

+++ グラントワ開館16周年記念感
きんさいデー
今年のきんさいデーは、コロナ対応での開催!
2021年 10月10日 会場・大ホールホワイエほか 時間・10:00~14:00
入場無料 ※一部有料 ※美術館は18:00まで(最終入場17:30) ※雨天決行
※詳しい内容は広報10月号に掲載します。 ※最新の情報はグラントワホームページもご覧ください。

高嶋ちさ子 with Super Cellists
2021 10.8 金 開場17:30 開演18:30
会場 グラントワ大ホール 料金 全席指定 6000円 チケット好評発売中
※未就学児入場不可 ※無料託児サービスあり [申込締切:10/1(金)]
「グラントワ」大ホール・小ホール耐震改修工事
2021年 11月7日(日) >>> 2023年 4月末(予定)まで
石見美術館、多目的ギャラリー、スタジオ1・2、中庭広場は、通常どおりご利用できます。

編集・発行 吉賀町役場企画課 電話 699-5513
https://www.town.yoshika.lg.jp 吉賀町ホームページアドレス
info@km.town.yoshika.lg.jp 吉賀町メールアドレス